盛京時報

陰曆丁丑三月廿二日
昭和十二年五月二日
西曆一千九百卅七年

本報價目 本埠每份每月一圓二角(國幣) 外埠郵費在內每份每月一圓四角(國幣) 零售每份五分(國幣) 廣告刊費五號字每行十三字一日一圓(國幣)長期另議
發行所 奉天 盛京時報社

時論

對於川災的感想 (鄒)

號稱天府之國的四川省。最近遭遇着空前的旱災。據說災區延長到一百三十四縣。饑莩增加到三千五百餘萬。這不能不說是一個嚴重的局面了。省府方面雖已籌足十四萬元的急賑欵項。預備六百萬元的工賑計畫。然而杯水車薪。還是無濟於事。所以一方籲懇慈善團體踴躍輸欵。來救目前燃眉之急。一方請求中央發行賑災公債。以爲從容善後之圖。除此固然沒有其他更好的方法。可是我們覺得備受創傷的四川人民。臨到如此天災人禍的緊張關頭。對於如何促成災兇的遠因。以及此後怎樣覓取生存的途徑。趁這機會。也自該有一番精密的打算。

過去的川省。誰都知道是軍閥割據之局。每度火并之結果。所給予川人的痛苦有多少。物力凋敝。人丁潰散。精髓敲盡。元氣斲喪。種種情形。想來已足使人黯然。至於直接爲武人所斷送的生命。間接因兵事而荒蕪的田野。這迭次累積的損失。怕更難有適度的統計。頗聞當時川人完納田賦。竟有已至民國五十四年者。這也可想見其中搜括手段的一斑了。無論怎樣富饒之區。也經不起如此重重的剝削。所以這次川荒的形成。固然說是屬於天災。但一究其所以召致災情强化之故。也未嘗沒有人事的因果關係。明乎此。則川人對於今後兵禍之復發。該如何下一個決心去遏絕他呢。

自從南京決意經營西南。川省也頗居一時重心。當時軍事長官親往巡視。與川當局商洽一切。並且駐節了好一回。帶去不少的利便。經此一來。川省已與中央打成一片。原可好好的建樹一下。以恢復原有的繁榮。可是好亂的莠民。還不時受人利用。肆其破壞的陰謀。三月以前。一度喧傳成都發現大規模的秘密組織。最近又散播許多無稽的謠傳。幾乎攪亂安寧的空氣。這一段經過。目下雖已解釋明白。同時卻可知道蓄意禍省的毒菌。還潛滋於社會的黑暗面。隨時有其蠢動之可能。這在川人自屬大爲不利。對於如何撲滅的方法。總該有一個適當的準備纔好。須知眼前一幅災民流離圖。是何等激刺的事實啊。

關於趕辦川賑。中央已撥公債一百萬元。抵押現欵七十餘萬匯渝。而全國賑務委員會委員長朱慶瀾。也已飛往重慶。着手散放。川民廳長並且提出許多方案。預備施行。似乎治標方面。總不至於沒有辦法。若爲懲前毖後着想。該怎樣運用整備的力量。來防止元氣的復傷。是則有待於今後川人自己的努力了。(申報)

英法比三國參謀部 目前不舉行談話

英獲比國正式軍事保証

英外相在下院答復質問

【倫敦訊】艾登二十八日在下院答復議員、略謂、據彼預測、英法比三國參謀部在目前當不至舉行任何談話云、國會方面人士解釋外相此項宣言、以爲比國方面前因英法比三國軍事專家往返接洽、就比國內政觀點而論、殊有種種不便、故艾登特作上項宣言、使比國獲得滿意、此在艾登左右人士、則主張英國一旦有事時援助比國之方式、日後可就通常途徑、由兩國使館軍事參贊共同研究、此外並經徵實、艾登曾接獲比國方面正式保證、該國務當設法防止外國軍用飛機過比國領土、若果發生此種情事、即當通知英國政府、

【倫敦訊】關於比國未來地位問題頃悉外相艾登日前赴比京聘問時、曾獲得總理齊蘭及外長斯巴克之保證、即關於保障比國領土事、比政府倘與德法有所磋商云、此間觀察者現信比國目前不欲由德國單獨保障其領土安全、而寧願等待西歐安全公約簽訂後、由各國共同保障之、但德國或將片面發表宣言、保障比國領土安全、而不以比國恢復絕對的中立地位爲條件、苟然、則英法兩國政府脩須相互磋商決定態度、不必如二十八日晨若干報紙之提議、而撤銷其對比國之保障也、

【比爾波訊】巴斯克古都古爾尼卡城與塔巴鎮被燬事、革命軍方面謂係政府軍自行炸燬、與革命軍無關、二十八日巴斯克政府主席阿基爾特發一文、斥爲謊言、并曰余遷上帝證明德意飛機轟擊此古城中未設防之平民、歷三時半之久、以其空前之野蠻行爲、將此古城炸成平地、并用機關槍、追擊婦孺、致死亡累累、慘不忍覩、餘者駭極狂奔以避之云、

對於非武裝民衆加以保障、英政府將視其力之所及、再決定更進步驟之是否可能、以求同樣事件今後之避免、因此等事件實爲文明世界同聲嘆息者也云、

古爾尼卡城被燬 婦孺遭屠戮

英下院對此極憤慨

【倫敦訊】英下院對於西革命軍之毀滅古爾尼卡古城、極爲憤慨、工黨議員阿特里爲此事、向外相艾登建議、召集其他各國、聯合向弗朗哥提出抗議、并以此非軍事地方之轟炸、與德有關、故亦應向希特勒提出同樣之抗議、艾登答稱、英政府對於此平民居住毫無保障之古城之遭毀滅、不論負責之在何方、均極爲惋惜、英政府現已採取極公開之步驟、而其態度則已爲各方所明瞭、至此後將如何促成各國之同意、

匈國防部長由德抵奧

【維也納訊】匈國防部長羅德、二十七日自柏林到達此間、奧國防部長以軍禮歡迎、羅德旋覲見總統、訪謁總理并答拜國防部長、

法政府決將採行經濟保守策

左派主張各黨妥協

【巴黎訊】政府二十七日決定社會立法事業當暫予停頓、又各種耗費較鉅之事業如失業救濟基金與養老恩給金之類、亦暫不實施、并當實行勞資協調政策、影響所及、證券交易所二十七日、市况業已爲之改善、各種內國公債及大多數證券二十七日一律暴跌者、現均已回漲、

【巴黎訊】政府最近具絕大決心、採行更較保守之經濟政策、以使國防公債持券人均獲得滿意、國會左派各黨代表團、二十七日午後開會時、會由衆院急進社會黨黨團主席干賓基陳述意見、出席各黨代表連同共產黨在內、一致表示贊成、干氏宣言可分兩點、▲各項耗費較鉅之社會改革事業、應俟全國人民對於過去十一個月以來、政府所進行之各項社會改革事業安之若素後、始行舉辦、目前應採取所謂喘息期間之政策、此即伯倫總理兩個月前所確定者、▲各政黨應成立妥協、至少在今後六個月內應實行政治休戰、以緩和各方面之空氣、并使財政信用得以恢復云、此外伯倫將於五月五日或六日在衆院發表演說、說明政府未來社會經濟政策各項主要原則、此項原則當以撙節政費爲基本要點、因此凡屬耗費較鉅之社會改革事業、如養老基金等、當暫緩實施、而總工會前所要求發行公債一百萬萬佛郎、以擴充各項公用事業之計劃、則當予以放棄、

英帝國會議

南愛不擬參加

【杜白林訊】玆據愛爾蘭自由邦行政院主席伐勒拉二十八日在國會發表宣言稱、今夏在倫敦舉行之帝國會議、愛爾蘭不擬參加、並謂問題之決定須以人民之利益爲依歸、但以目前環境而論、殊無加以正式決定之必要、

世界糖業會議

成立協定草案 麥唐納提出口限制案

【倫敦訊】世界糖業會議捷克蘇聯兩國代表團對於談判委會所擬定之出口額限制、曾表示異議、因而陷於僵局、現各該國態度已較爲妥協、與會各國業已成立草案協定、

【倫敦訊】世界糖業會議談判委會、將麥唐納對於各出產國所擬定之出口限額、在原則上予以通過、并決定提付下次大會正式加以接受、協定草案當由談判委會內定之、關於糖業管理委會之指派暨其職權問題尚待解決、因而會議工作在下星期前尚難結束、

【倫敦訊】世界糖業會議已將自由市場銷費總額三五五七〇〇〇〇噸、分配於荷蘭古巴等十五產糖國輸出、并將各國出口限額按照各該國生產數量分別規定、

羅國王弟被逐出國

由羅京飛奧

【羅馬尼亞京城訊】羅王弟尼古拉親王因與俄婦結婚被逐出國、廿六日晨已以白拉那先生之名義偕婦由此飛奧、

奎松離美赴歐

【紐約訊】菲總統奎松定今日由紐約啓程返國、將繞道歐洲、在愛爾蘭與丹麥兩國各逗留一星期、以便研究其農田佃戶問題、

英國防公債一萬萬鎊下週發行

【倫敦訊】財相張伯倫宣稱、政府定於下星期四發行國防公債一萬萬英鎊、以便實施擴充軍備計劃、利率定爲週息二厘半、按九九、二發行、自一九四四年秋季起用抽籤法還本、每年約償還之總額百分二十、

德缺乏鋼鐵原料 影響軍備計畫

【柏林訊】德國工業家尤以與國家軍備計畫有關者爲甚、玆俱感覺原料缺乏、如鋼鐵等項均有供不應求之勢、此事殊與建設計畫有關、緣自英國宣佈整軍經武之政策後、世界鋼鐵鐵礦等均已收羅殆盡、使德國軍備計畫及四年建設程序等均蒙受極度不利之影響、原料既缺乏、工人復不能減少、因此國家各重工業遂入於進退維谷之勢、此外其他各新興工業亦均以鋼鐵不敷無法興築、即希特勒屢次宣稱之柏林及慕尼黑之市中心建築、亦無法履行、

波外長返國

【羅京訊】波蘭外長柏克來此聘問商業已事畢、二十五日晚八時偕夫人啓程返國、臨行時宣稱、渠與羅國當局談話經過極爲歡洽、又謂波羅兩國成立之同盟條約性質强固、永久有效、

【羅馬訊】波蘭外長柏克、二十五日在羅馬尼亞京城向意國斯德芬尼通訊社訪員發表談話、遂及國聯盟約修訂問題、略謂、歐洲各民族精神隨時演進、其眞實情形非國聯盟約所能逆料、因而與歐洲現狀不復適合、自有修訂必要、即以波蘭而論、凡與波蘭有關各項問題、從未在國聯範疇內覓得解決辦法、是故召集國際會議討論修訂盟約問題、此其時矣、

意將盛大慶祝帝國成立一週年

意皇將贈各軍隊勳章

【羅馬訊】意行將盛大慶祝帝國成立一週年紀念、屆時將有四萬名兵士四千名軍官、二百四十六架大砲、及二百輛鐵甲車參加遊行、此外來自南非洲之精銳土兵十萬名、亦將參加、意皇將以勳章贈與征服新意帝國殖民地之各軍隊、

意外長聘阿

高級官員隨行

【羅馬訊】外長齊亞諾定二十八日率高級官員多名前往阿爾巴尼亞京城聘問、據聞此行目的純在表示睦誼、

本日三大張半

第一軍管區舉辦東邊道討伐殉職將士慰靈祭啓事

啓者本部定於五月五日在奉天市小河沿公衆體育場舉辦此次東邊道大討伐殉職將士慰靈大祭倘蒙各界人士踴躍參加與祭則死者自覺瞑目本會同人亦均銘感如賜誄輓等請寄奉天城內第一軍管區司令部副官處

第一軍管區東邊道討伐殉職將士慰靈祭委員會啓

遺失滙票聲明作廢

逕啓者敝號於四年四月十二日在瀋陽南滿站中國銀行購得號字第一〇一二二號滙票壹紙抬頭劉鎮西付欵地營口計國幣二百九十三元五角今因遺失除已向該行照章掛失止付外特此再登報聲明該滙票無論落於何人之手概行作廢

鎮泰號啓

丟失地照聲明作廢

敝人有坐落利字四五甲迤東沿江附一三號地照壹張計地五垧又十三號地照壹張計地壹垧五畝七分六於事變時丟失勿論落於何人之手概作無效除呈請縣署另補新照外特此登報聲明作廢

拜泉利字四五甲散田民 王化宣啓

聲明遺失地照作廢

啓者敝人原領名徐海春大照荒地杳字八十六垧有登記書爲証呈經官署繳照於大同貳年仍未發還遺失原有第貳晉七甲長朱奎武代爲呈繳證明確實亦竟在勃公署聲明存案仰祈各界恐未週知特此登報作廢

勃利縣 徐進階啓

三才堂貞記重要聲明

敬啓者查鄙人前用三才堂貞記長方形橫書牛角圖章因一時失愼遺失除已另刻並在坐圖加入奉天一字以示區別外無論該失章落於何人之手發生任何作用概作無效恐未週知特此聲明

三才堂貞記啓

緊要聲明

啓爲毛恩順前於民國二十年六月十八日在市政公所領得六八六三號醫師臨時証書經瀋警廳西醫一八〇號普通科註冊在案今因奉令呈繳此証書登錄認許於四月三十日午后四時在日站前換乘黃汽車不愼遺失除呈報補發外合再聲明

毛恩順啓事

緊要啓事

杳本市恒興源恒祥源恒興絲房及山城鎮合順茂於康德二年五月一日爲敝號出立貸欵借據四紙因帶赴法院開庭一時不愼連同起訴狀稿抄件完全丟失除請法院備案外無論落於何人之手概作無效恐未週知特此聲明

信誠永銀行謹啓

失照聲明

啓者敝人於民國十八年價買坐落興隆堡熟地十六垧一畝二分又價買坐落新發屯熟地三垧〇八分均領有部照共計地十九垧二畝照五張於事變時因匪患遺失除呈請本縣公署補發外該照無論落於何人之手概作無效特此登報聲明

扶餘縣五家站 邢有德謹啓

懸賞尋拿

玆有王中瑛字玉光年二十四歲山東黃縣人身高五尺胖瘦形圓白臉有淺藏留背髮張效國年二十九歲河北省寧河縣人身高五尺五六體軀細瘦長黑臉光頭該二人於四月二十六日携欵潛逃除已經報告警察當局嚴拿外特另登報懸賞如有知其下落報信拿獲王中瑛者賞國幣壹百元拿獲張效國者賞五十元凡在就近警察機關或者敝號均可隨時報告併登該二人照像俾易參照特此鄭重聲明

奉天驛千代田通二七番地 東合洋行謹啓 電話(三)七二二七番

橫濱正金銀行

資本金(實收)日金壹萬萬圓
公積金 壹萬三千一百六十五萬圓

營業科目
一、金票、鈔票、國幣各種存欵、
二、國外匯兌
三、貼現、抵押收欵
其他一切銀行業務

總行及各分支行
日本 橫濱(總行)東京、名古屋、大阪、神戶、長崎、門司、
滿洲國 大連(關東州)新京、營口、哈爾濱、
中華民國 上海、漢口、青島、天津、北平、廣東、
其他世界各地、

奉天支店地址 附屬地大廣場 電話 二·二六三五 二·二六三六
小西關分店 小西關大什字街路南、第二九號

聲明出兌營業緊要啓事

大興股份有限公司營業所奉天東興泉所屬瀋陽城東四方台酒廠結至康德四年四月十五日將該酒廠全部資產出賣與撫順寺西圭之收買業已完全接收竣事改稱字號爲四方台東興泉西記同時双方立有買賣及接收清楚之正式契約爲証自賣之後無論何人與該東興泉西記發生任何債權債務并法律上之任何問題與本公司營業所奉天東興泉所屬之四方台酒廠毫無關係恐未週知特此鄭重聲明

聲明出兌營業人 大興股份有限公司營業所 奉天東興泉瀋陽城東四方台酒廠啓
康德四年四月十五日

李致恒聘請田崎昌亮辯護士(律師)爲常年法律顧問啓事

先家慈李姜耀三前曾敦請田崎昌亮辯護士爲常年法律顧問今後對於敝人生命名譽財產及其他一切權益如有侵害情事仍悉由該顧問完全保障特此聲明

李致恒啓

田崎昌亮辯護士受李致恒聘爲常年法律顧問啓事

本辯護士前受李致恒之先母李姜耀三聘爲常年法律顧問今後關於李致恒生命財產如有侵佔或毀壞者悉由本辯護士依法保障特此聲明

田崎昌亮辯護士啓

奉天市公署招募國人職員

一、招募人員
甲、建築技術員 數名
乙、土木技術員 數名
丙、土地關係事務員 數名

一、報名截止日
希望者可於五月七日前繕具履歷書連同照片一併提出

一、試驗日
五月十日

奉天市公署人事股

拜羅德

高級自來水筆

君可見其墨水之量
何時須添墨水一望可知
墨水含量較舊式橡皮袋
增多二倍

各有名大文具店均有出售

收買股票

營口紡紗廠 奉天紡紗廠 開豐鐵路 奉天商工銀行 滿洲電信電話株式會社 積欠善後公債

奉天加茂町四番地 天隆株式店 電話(二)長四四四九番 長四八四五番

滿洲國最新全圖

用全張模造紙七色精印
特價每張四角 批發每百三十元
‖優待期間 五月十五日截止‖
獨家包銷 哈濱承文信書局 南動街 電話二四四六 正陽街 電話二七五三

感謝山左儒醫孫秉卿醫術神奇

敬啓者小兒前患消化不良外感傳經咳嗽發燒腹痛泄瀉經醫多人均告束手幸經友人介紹孫秉卿先生診治認症詳明投藥恰當服藥三次轉危爲安誠不可多得之良醫且先生對於婦女經帶多年不孕及肺病癆傷咳喘吐血等症尤有師傳秘法敝親友被治癒者更爲指不勝屈謹刊報端以誌謝忱藉告病家知所適從焉(醫寓奉天鐘樓南同利生藥店)

奉天小西關三井洋行 張壽堂謹啓

奉天八王寺啤酒汽水醬油股份有限公司臨時股東會公告

敬啓者前於康德四年四月二十六日開催董監會議當經表決訂於本年五月十三日午後二時在本公司會議室召開股東臨時會討論公司解散並選定淸算人等重要事項除分別函知外相應登報公告即請各股東屆時携帶股票與會倘不能親自出席請派代表爲荷此致各股東台鑒

敬啓者查敝人在遼源組設峻峰棧糧業係民國貳年開市至拾七年改組爲峻峰湧燒鍋只此一號並無附業在科中旗界物藍花豪地約八九百垧尹布萱趙春生石秉淑許金聲等於拾陸年向安墾局呈請照准懇種拾貳年爲期係該尹布萱等個人之事乃以尹布萱敝號經理因此派人往來經理地段外人不知其詳遂又名曰峻峰棧窩堡及康德三年間該佃戶張金山等因租粮涉訟誤解敝人是東遂向敝人擊述請求敝人始明原委查此事不但與敝人無關而且與敝號無涉嗣後無論到任何地步對峻峰湧決不發生法律上關係特此登報聲明謹啓

聲明人 石青山啓

新學期招生廣告

康德四年度四月二十五日開學

奉天東亞學校

第二部生 日語專修科 高等日專科 留學專修科 (初等中等部)(鐵路商工部)(初級高級)
第一部插班生 東亞日本中學堂 東亞日本商工學堂 東亞日本鐵路學堂

入學資格高小公學堂中學卒業
並有宿舍詳細簡章郵票二分寄
校址奉天大北邊門外大馬路南

難期急速調整國交
然亦並非絕望
川越在京都談對華策

【京都一日電】川越大使、卅日晚十時分、乘車抵此、擬於一日下午東上、據云、今次爲有要務相商而歸國、並非辭卸大使而歸者也、至於在東京勾留幾日、及是否復歸任、必須會見佐藤外相後始可決定、按日華兩國間現在之情勢、急欲調整國交者、極難辦到、然亦非絕望、中國一昧抗日者、乃爲事實、然其抗日、並非僅有不辭與日本一戰之決意、應認爲盡力爲之、不遜於日本之心意者、極爲正當、又國民党與共產党、決非對等之立場而行安協、如政治的解決失敗時、似有即訴諸武力亦必打倒共產党之意、關於對華問題、日英提携者決非惡事、日本內地之中國再認識論甚囂塵上者、極爲相宜、與此同時、而余亦會對華方要人力倡中國朝野亦應善爲認識步步發展之日本現狀云云、（漫畫爲川越大使）

華鐵部表示反對
建設津石鐵路
華擬阻礙經濟携提步驟

【上海三十日電】爲華北日華經濟提携之第一步、曾被注目之津石鐵道建設問題、最近在冀察當局會進行實行準備、而鐵道部當局對此、卅日發表左記之聲明、已表明阻止實現之意思、

津石鐵道、絕對無建設之必要、於經濟上、該鐵道乃爲與津浦線北部之並行線、違反鐵道建設之原則也、尤其滄石鐵道之基礎工程、業已進行、而利用此者、即於時間上財政上亦爲當然、是以鐵道部始終主張修築滄石線、並一切均在鐵道部辦理、

關於此點、已向冀察當局嚴重表示、

日銀宗像局長赴華調查經濟

【東京一日電】日本銀行、此次爲調查中國經濟事情計、派國債局長宗像久堅、歷時一個月、前往上海、漢口、廣東香港方面視察、

新任皖主席劉尙清赴寧謁見林森

【南京三十日電】新任皖主席劉尙清、今晨九時許、赴國府晉謁林森致敬、並請示皖省治理方針、當經參軍處引見、聞林對劉多所指示、即行辭出、又新任甘省代理主席賀耀祖、今晨亦至國府謁林、有所請示、

日總選結果如何
異常耐人尋味
一日中可判明二六七名

【東京一日電】第二十次總選舉之投票、於三十日夜六時、安然告竣、在此結果、亘今明兩日開票、一日判明四百五十四名中、中選者二百六十七人、按今次總選舉、結果、僅就已經豫測的去觀察政局大勢、殆未能喚起大衆之關心、至政民兩黨之反政府呼聲、果反映如何民意乎、社大及右翼之進出如何、昭和國同與黨之成績如何、凡此等數字之結果、殊饒人尋味也、然基於此次選舉結果、今後政局動向果如何乎、求諸林內閣徵求國民總意斷行解散之趣旨、而從而決定其進退乎、抑期待特別議會以前政黨動向、策謀闖出議會、或對於政民兩黨之依然反政府、更以强硬方針處理乎、要之此點最惹人注目、

各派當選數
零時五十分調查

【又電】午后零時五十分調查之各派當選者如左、

民政（舊）	二一
〃（新）	一
政友（舊）	一三
〃（新）	一
社大（舊）	六
〃（新）	二
中立（舊）	三
〃（新）	一
計（舊）	四三
（新）	三
總計	四六

政府俟總選完畢闡明對策之所信

【東京一日電】政府靜待總選舉結果、決定新分野、定於三日之定例閣議、關於政府對付總選舉後之方法對策、有所協議後、即日闡明政府所信、原來政府以今次總選舉、正當非常時局、須正確把握政民兩党以下各派對於時局之認識、至於新分野、可制止政民兩党壓倒的多數與否、毫無問題、要之、頗期待新選出之新代議士的時局認識正確、向舉國一致克服非常時邁進、即在政府發表聲明之際、亦力倡新議員自覺重新認識時局、似更明示政府對付今後時局之所信、

特別議會似八月召集

【東京一日電】召集特別議會、乃選舉後政情極微妙者、殊堪注目、而政府於三十日樞府審查委員會席上、對某顧問官之質問、洩漏特別議會、思提出現內閣獨自之政策、故至開會期、必須相當期間、從而希望延長期間至允許限度之最大限度、暗躊欲於八月間召集之意向、當初政府方針、擬於七月召集特別議會、因考慮在炎熱時節、會期豫定爲十日左右、而對於選舉前後之情形、政府必須暫視其趨勢、即閣僚中有力見解、亦以爲使他日聲明之八大政策具體化、實現林內閣獨自政策、延緩召集日之期、實屬妥當、故按照憲法第四十五條解散日起五個月以內之規定、其延長至最大限度者、似至八月也、

日總選舉告終
增棄權率堪注目
六大都市別之成績

【東京一日電】可謂決定政局動向關鍵之第二十次總選舉投票、已於卅日完全告終、投票結果、全國的棄權率增加、足徵國民對變態的政變、甚爲關心、均採取消極的態度、且對議會政治亦極冷淡故耳、茲將六大都市及其他重要都市投票成績列左、

	棄權率	上次
大阪	〇、五一五	〇、四一一
名古屋	二九九	二八三
京都	四一四	四二〇
神戶	三九九	三〇一
東京	三九一	二七五
橫濱	三三三	三三〇

【東京一日電】總選舉投票結果、亘全國棄權率非常增加、竟呈現不良成績、而其原因、各農村各有異點、惟府、縣、都市等均無例外、增加棄權率、査其理由、祗爲對選舉不關心之所致、而政府方面努力防止棄權、今歸泡影、呈露不良現象、現據都市以觀、全國各都市之棄權力、顯着增加、將六大都市中最顯着之都市、即爲大阪市、其棄權率竟示五成一分五厘、爲有權者之半數以上、均加入棄權、此實堪驚異之現象、又名古屋市棄權率、爲全體之二成九分八厘、此算六大都市中爲最少、如平均六大都市、則其棄權率呈現三成九分二厘、比較上次之平均三成一分九厘、現出非常增率、其原因不止農村繁忙期所致、今次之選舉、通都市農村、一般對於選舉、不具重大關心、此已事實証明之事也、

選舉違犯大有減少
日內務省發表

【東京一日電】關於迄至三十日午后五時止、亘約有之選舉期間中、所發現選舉犯罪內務省警保局發表內省所受之報告、違反案總數五百六十五件、違反人員總數九百三人、較於前次違反案數之二千一百三件、並違反人數之二千七百七十六人、頗見減少、此次惡質犯罪之檢舉槪數如左、

收買投票並以利害誘惑投票案數	九九五
〃人數	三〇四
仲升犯罪案數	一〇
〃人數	一三
訪問家戶案數	七五
〃人數	九三

蔣併發脊髓神經病
不能處理政務
醫生勸告易地療養法

【上海三十日電】蔣介石現仍謝絕親近人以外之面晤、在本埠中山醫院療養、經人發表蔣氏病勢、因須長期療治、故出院之時期、刻尙未定云云、又有一說、謂病勢沈重、但據邇來消息、謂蔣氏因西安事件所受之腰骨傷、殆已痊愈、惟又患脊髓神經痛、時感痛苦、外人主治醫生、勸以不宜料理一切政務、宜赴奧國之荷魯魯斯巴多溫泉、易地療養、

【又電】傳謂蔣介石二十日來滬、由中山醫院就醫、檢驗身體、政躬日漸康復、今日下午三時二十五分、偕夫人宋美齡及錢大鈞、乘色克斯機飛杭、易地小作休養、然後赴京、蔣穿藍袍青褂、不似前此清瘦、精神飽滿、

新駐華墨公使呈遞國書

【南京三十日電】新任駐華墨西哥公使愛廸沙、今日上午十一時三十分、至國府晉謁主席林森、呈遞國書、

日商工省新設統制局

【東京卅日電】日商工省、自一日新設統制局、並廢止臨時產業合理局、同時發表理由如左、

鑑於產業界之現狀、抑制產業界過激的競爭、除劃策企業安定外、是正其基於獨占經濟力之濫用、以期國民生活之安定、由此觀之、統制產業、爲今後產業政策之根基、故新設統制局、使掌管實施統制及產業合理化與科學的管理、同時決定臨時產業合理局、並產業統制及合理化之行政、經委員會決定行之云云、

滬市長當勞動節發表告勞資書

【上海一日電】自去秋紗廠罷工以來、共風潮竟蔓延全市、空氣不穩、今日適值勞動節、警備司令部、公安局、租界工部局警察、及日總領事館警察均行特別警戒、對全市佈置嚴重之警戒網、又上海總工會、開勞動者代表大會、大舉氣焰、是日代理上海市長、曾發表主張勞資合作之告資本家及勞動者書、

日商工省發表易人

【東京一日電】札幌鑛山監督局長 黑田鴻五、任統制局長、臨時產業合理局第一部長 辻謹吾、任札幌鑛山監督局長、貿易局統制課長 柏村稔三、任大臣官房秘書課長、商工事務官 石田祐次郎、任貿易局大阪貿易事務所長、

日皇對暹鐵次賜予勳章

【東京卅日電】日皇對現訪日中之暹羅國鐵道院次官巴恩征、深嘉日暹親善之功績、三十日御賜與勳二等瑞寶章、

廣東鐵路公債於一日發行

【南京三十日電】民國廿六年、廣東鐵路公債二百七十六萬元、定明日發行、

日貿易仍爲良好

【東京卅日電】查本月下旬日本對外貿易、輸出依然現好況、並每旬具增加傾向之輸入亦始阻止增加形勢、結果、入超額僅達七百餘萬圓、較諸前旬、減少三千一百餘萬圓、蓋減少輸入之傾向、爲管理兌滙之影響、並棉花輸入、因季減少、爲其原因、據觀者預想、今後二三月當繼續該傾向、

斯達林黨書記長何故排擊杜洛基？

（甲）斯達林杜洛基及列寧

『斯達林何故排擊杜洛基乎？』關於此項疑問、吾人欲確知其詳、必追尋日前所開蘇聯陰謀事件審判情況之顚末、庶可明白、解答、要而言之、大概如次、

喬塞夫、斯達林及現幹部派、定須視李溫、杜洛基、爲蘇維埃聯邦之敵人、緣渠夙與共產主義敵人法西斯蒂、互通聲氣、其足以犧牲蘇聯人民之生命、自不待言、且不擇手段、目的唯在顚覆斯達林政府、於國內國外、屢擴大有力之組織網、

然而杜洛基與斯達林反目、乃暫時舉措、杜洛基之人物、固亦一至誠熱血男兒、此人人所不得否認之事實、渠基於無限之野心與高大之智性、負有自信、唯列寧曾蒙渠自信之精神、完全由事實之力、不屈之理論、以及近世史上燦爛卓越人格之力、以統御杜氏者、僅此一人而已、

所謂斯達林與杜洛基爲一對稀有之悍馬、唯列寧可以制之、縱不能統御、亦不能悲鳴也、夫列寧在世、則兩雄不惜協力、努力建設蘇維埃聯邦、然有許多之論爭及背馳、然而杜洛基得價值較多之收穫、此非列寧、何克臻此、一旦杜洛基奮起、則鬱積之矛盾、俄然爆發於爭鬥、當受大衆支持之斯達林、捨棄戰時共產主義、轉向新經濟政策之際、杜洛基猛烈反對、遂告分袂、於茲、反幹部派陰謀、乃移諸實行、是以杜洛基竟被宣告流刑、離去蘇聯、否則恐不但流刑、抑且遭逢槍決、亦未可知、惟是斯達林縱即憎惡杜洛基之叛逆行動、若思及杜氏在革命當時之功績、恐亦不忍殺渠也、及今思之、斯達林過於藐視杜洛基之實力矣、與此同時、杜洛基派在國內潛伏勢力、亦屬失算、

（乙）斯達林與杜洛基之性格相異點

同時、吾人關於杜洛基對於斯達林之反感、非追溯至革命以前、明瞭其基因於根本思想對立不可、緣當時渠乃一個半少數派的見解、與列寧常爲理論鬥爭、而斯達林則常傾倒於列寧、全幅信賴、爲最忠實之支持者、此爲兩者之性格不同點也、（未完）

牛賴特德外相決定訪問羅馬

【倫敦二十九日電】德國外相牛賴特男爵、爲應意大利政府之招待、茲決定五月三日訪問羅馬、基於伯林、羅馬樞軸、與意大利政府當局會談、則牛賴特外相之訪問羅馬、謂爲對於一九三六年九月齊亞諾外相之訪問伯林答禮、但觀測爲繼續者、蓋林克宗相及莫索里尼首相會談之後、於希特勒總統、莫索里尼首相會見所提議之意德提携策、實行磋商、

日貿易概算

【東京卅日電】日大藏省發表＝四月下旬對外貿易槪算如左、（單位千圓）

輸出	一〇〇八七二
輸入	一〇八一五五
合計	二〇九〇二七
輸入超	七二八三
一月以降累計、輸入超	三九六二四二

重要品輸出入額如左、

輸出	
綿織物	一四五六九
毛絲	一〇九三八
人造絲織物	三六三二
鐵	三七七二
機械類	三三二五
罐頭食料品	二九三五
絲織物	二〇六三
衛生絨製品	一五〇二
毛織物	九七一
植物油	一七五一
陶磁品	二〇〇五
鐵製品	二二九七
綿織絨	一五三四
玩具	一二一〇
人造絲	一五二九
紙類	一〇五六
木材	一一〇七
精糖	八三五
帽子	七三三
小麥粉	三五〇
其他	三七七九八

輸入	
棉花	二三三一三三
羊毛	一三五九〇
鐵	一〇五五六
原油及重油	三七〇七
機械類	四七七三
豆類	二七〇六
橡皮	二八六四
紙漿	一〇〇三
木材	一八一五
煤	一三九一
鋼	一八五八
硫安	五三〇
採油用原料	一〇九八
汽車及同部分品	一四二八
油粕	一二六二
小麥	一四八
揮發油	二〇七八
銅	一六八二
麻類	九八六
砂糖	一七八五
其他	一二五〇六、一

第一次樞府審查委員會
審議企劃廳官制
委員與政府作質疑應答

【東京三十日電】關於設置企劃廳官制之樞府第一次審查委員會、三十日午后一時半開會、有平沼議長以下各委員、政府側林首相、杉山陸相、米內海相、結城藏相、川越大橋兩長官等、先關於

一、企劃廳官制制定之件、（全文由十二條編成、爲廢止現在之內閣調查局、設置屬於內閣總理大臣管理並審議立案重要政策、並豫算之調查、爲統制之新機關者）由林首相陳述御諮詢奏請之理由、次由川越法制局長官、關於該案內容、加以詳細說明後、即開始質議、質疑應答如左、

（問）＝企劃廳需要經費六十萬圓中、四十萬圓、挪用內閣調查局經費、不足額廿萬圓、由第二預備金支撥、然何故向特別會議提出而不求豫算協贊歟、如此辦法、有藐視議會審議權之虞、政府見解如何、

（答）＝會於編成豫算時、政府未決定確固的方針、然特別議會並下屆通常議會、將重要政策具體化而擬提出、從而需要企劃廳設置之預算、若提出特別議會、則不能趕上、故欲由豫備金支撥之、且毫無輕視議會審議權之意思、

（問）＝爲審議重要政策之機關、內閣有法制局、又設置同樣之企劃廳、則招來屋上架屋之弊害、各省及法制局與企劃廳間、有發生摩擦之虞、此點如何、

（答）＝企劃廳總裁、決定由國務大臣兼攝、國務大臣常有接觸之機會、無有發生摩擦之懸念、即法制局主審議對於重要政策之法制上事項之機會、企劃廳將重要政策共他豫算之調查統制意見、爲具申內閣之機關、故無發生摩擦之虞、

（問）＝經濟會議爲臨時的設施或爲永久性與否、

（答）＝爲半永久性者、

以企劃廳經費論必展開相當論戰

【東京一日電】關於設置企劃廳案、樞府有異議、一日午後一時半續開委員會、據樞府側觀測、對設置企劃廳自身、爲重要政策希望實現起見、略予承認、所謂問題者、乃該廳之經費、即流用第二豫備金、關於該點、有憲法上之疑義、至少爲會計法上之違反、故樞府主張應以第一豫備金支撥、爲非難政府態度、總而言之、於一日委員會、以該案爲中心、似展開議論、推移頗堪注目、

滿鮮產業貿易懇談會在總督府舉行矣

【京城三十日電】爲討論滿鮮一貫之產業並貿易之連繫、及其積極的振興之滿鮮產業貿易懇談會、三十日午前十時、在總督府舉行、尤其於歸途之滿洲國實業部大臣丁鑑修亦出席、以對於滿鮮產業貿易之積極的伸張、並其連繫方策如何之議題爲中心、關於交通關稅各部門在國境之開發資源連繫方策、實行開陳意見、基於其結果、總督府當局、當確立今後滿鮮國境貿易伸張之重大進路、

因國防獻金稅案
英股票界呈暴跌

【倫敦二十九日電】以張伯倫藏相發表國防獻金稅方針爲契機、倫敦股票行市、數日以來、愈呈暴跌、至二十九日、竟呈一九三一年以來未曾有之大暴跌、

即現未發表獻金稅案之細目、財界不安、愈呈熾烈、二十九日午後、英國下院某議員試行質問、然張伯倫藏相、回避說明該案、略述如左、

『關於新國防增稅案內容現不能發表之事宜、殆於加冕典禮後、即於五月二十四日再開議會後說明之云云』、

鈴木、岡田亦投票矣

【東京卅日電】鈴木前政友會總裁、午前九時四十分、扶病前往麴町小學校、投淸蕭的一票、

【又電】岡田啓介大將、卅日晨、偕同福田秘書、赴第二區投票場淀橋公會堂投票、

英司令李度抵閩

【福州三十日電】英遠東艦隊司令官李度、今日率艦過馬江、晚抵省、下榻倉前山英國領事館、三十日午、英領爲之洗塵、宴畢、遊鼓山勝景、明晚省府設宴歡待、

伍堂商相表明將
召日鮮經濟會議

【東京卅日電】伍堂商相、爲强化統制重要產業計、對樹立日本內外地之重要產業政策、頗感必要、在三十日定例閣議席上、表明近日大規模召集日鮮經濟會議之意向、即現施行之統制重要產業法、雖包含外地規定、不過通用洋灰而已、結果、石油、肥料、洋火、電球、材木、人絹、琺瑯等、因內地與外地（主爲朝鮮）政策相差、已發生種種問題、於茲召集內地及朝鮮之官民、協議內鮮如一之統制政策、以期解決生產力問題、及物價對策等重大問題、

宋美齡撰述西安事變回憶錄

【南京三十日電】蔣介石西安事變之回憶錄、經宋美齡撰述完畢、即將由書局印刷、並聞該書與蔣介石西安半月記合訂爲一冊、

花苑風景

新出現世界著名
營養强精補腎
生血之特効藥

花鹿茸精血

(PANTOCRINE· USSR)

欲使人生快樂與幸福須用花鹿茸精血

花鹿茸精血、乃太古時爲東洋諸國所珍重而贊許之萬病聖藥、尤以補血、强精强心劑、已博得世人之愛用、故蘇聯國立內分泌研究所、巴夫聯古博士及醫藥生物諸學者、有鑑於此、根據深奧淵博之學理及臨床實驗、費盡心血、始得創造花鹿茸精血斯藥係用東部西伯利亞特產之未曾骨化鹿角之血絲及血球、所濃縮之好兒萌製劑即鹿茸中最寶貴花鹿茸之主成分、實際係符合最新醫藥學原理、而創製之强心神健肺胃之良藥也、更能生血强筋壯骨、能使吾人精神鑁鑠身體康健、實爲現在醫藥學界之泰斗、久苦於病者之福音也、

關於鹿茸之効力、不待重言有患下列諸病者、請速服此藥、以恢復健康而謀永久之幸福、

主治

氣血兩虧、面黃肌瘦、病魔纏身、体質不健、心臟衰弱、脈象沈遲、早老神衰、陽力不足、食慾不振、消化不良、肝氣不舒、胃脘脹痛、身体乏力、熱度失常、時而盜汗、目眩眼暈、咳嗽痰喘、肺勞七傷、用腦過度、神精衰弱、產前不舒、產後多病、懷孕貧血、全身蒼白、病後虛弱、營養不良、神氣憂鬱、四肢困倦、腰痠背痛、助膜疾症、經血不調、赤白帶下、切開手術、久不封口、

對於本藥之効果、無論西醫及漢醫擇諸君的信任者商酌服用可也、

定價 內服 十五日分 每瓶七、五〇
注射 1cc六管入 每盒九、〇〇

直輸入發賣元 共生藥業株式會社

地址 京城府鐘路
電話 光化門長二七四五 二五四七
振替口座 京城 二三〇〇二

止痛靈藥

活絡精

專治止痛靈藥 **活絡精**

此活絡精已經歐美各國大醫之實驗蒙推讚、爲最近發明之止痛靈藥、其効覺神速而顯著、能有心曠神怡之妙、

主治病症

腦筋痛 偏頭痛
頭暈 顏面神經痛
風濕骨痛 各種骨節痛
宿醉 暈船暈車
齒痛 感冒

服法 請病者照說明書注意服用勿誤、

定價 六包裝 國幣八角

招募各埠代理店倘有希望者請來函接洽爲荷、

滿鮮總經理處 日本橋藥局
大連市信濃町四四
電話二八三六二番
振替大連四四九七番

滿意而去

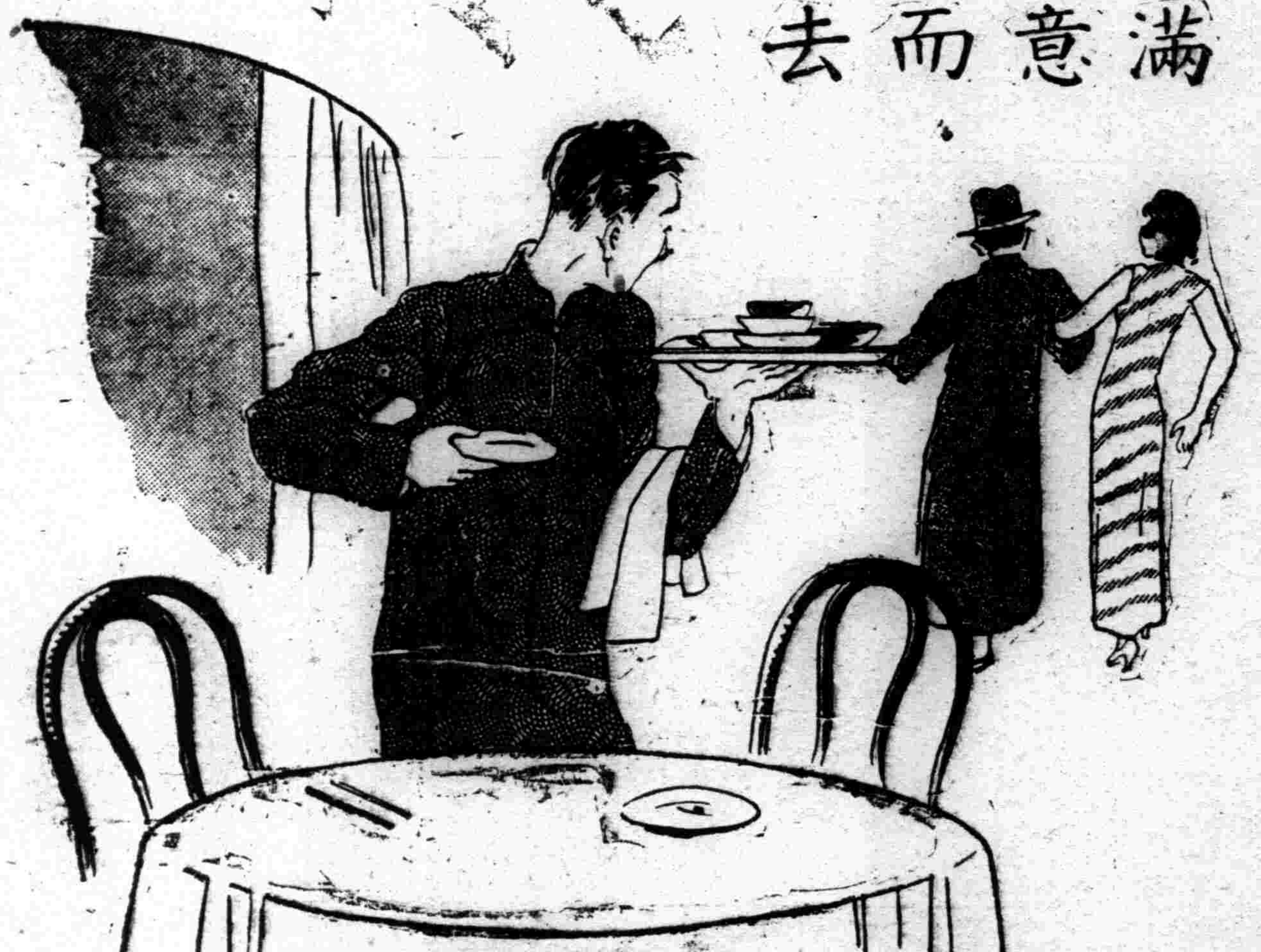

純結晶體調味精粉

味の素

(味之素)

菜館中備了味之素、主顧個個吃得滿意而去

(C―526)

哈德門香烟

從各方面研究
畢竟
還是哈德門最好

烟質香味製法裝璜

盡善盡美

一德一心　聖旨昭昭
臣民奉行於玆三載
紀念宣詔　都門盛況
皇帝上午賜見文武百官

【新京專電】今二日爲皇帝陛下御訪日回鑾宣詔紀念日、一德一心、聖旨昭昭、臣民奉戴躬行、已三載於玆矣、現値宣詔紀念、舉國力行建國精神作興週間、對於詔書奉行、當更澈底而普及也、京中今日舉行紀念爲午前十一時十分由皇帝陛下、接見張總理以下文武百官、並植田司令官以下外國使臣後、正午執行賜餐之儀、又於國務院自午前八時在禮堂有日滿國歌、御眞影奉戴、張總理之奉讀回鑾訓民詔書及訓示、同時政府諸官署亦各開催嚴肅之記念式典、繼而午前九時半、在大同公園行訪日宣詔官民合同式典終了、即移於參加全員行建國體操云、

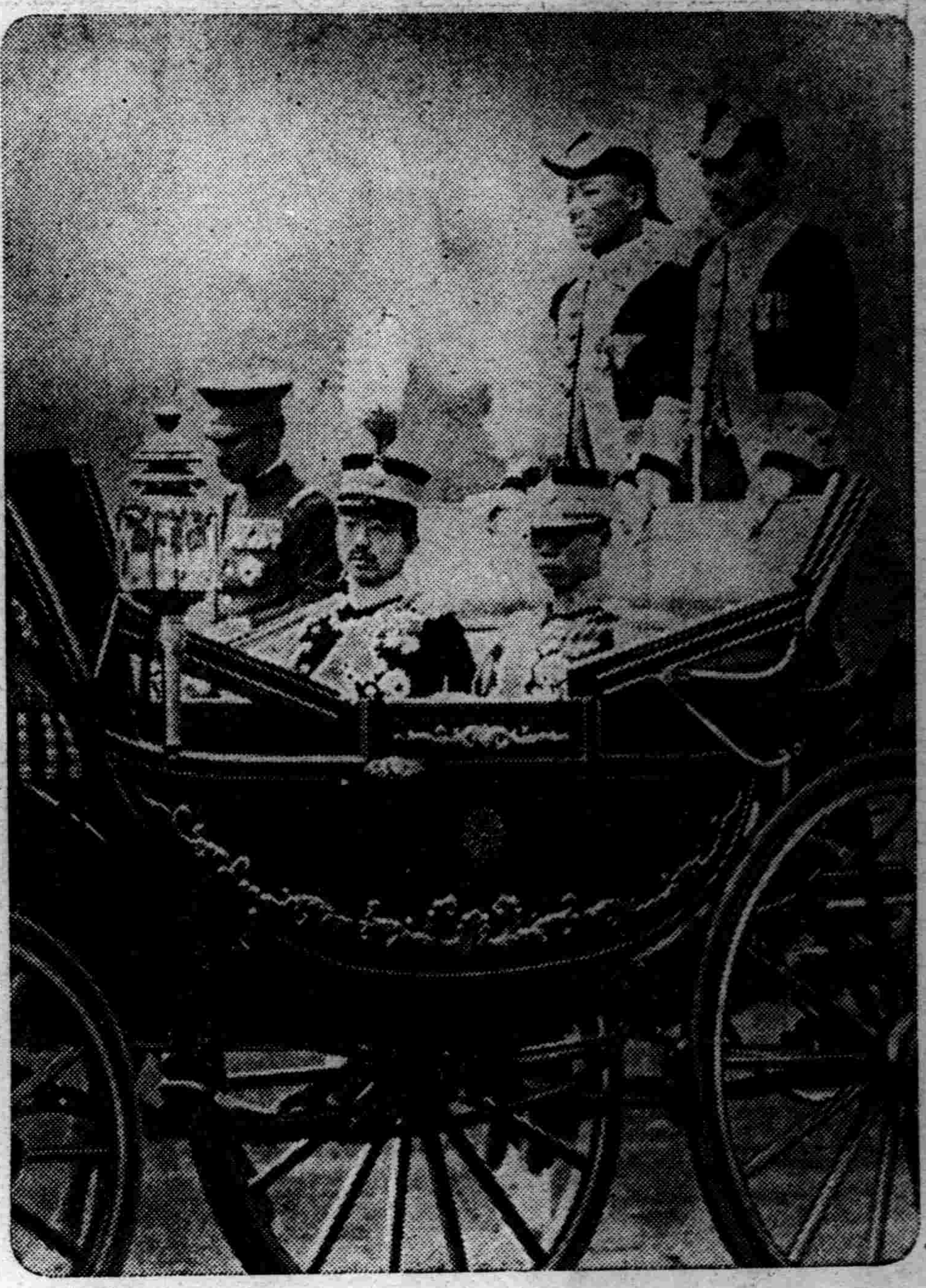

=一德一心。紀念寫眞=

皇帝陛下於康德二年四月、往訪日本、即與彼邦　天皇陛下會見、二聖言歡、兩國臣民、自此一德一心、今日適逢回鑾宣詔紀念、尤令舉國上下、不盡感激奉戴也、◇=圖爲是年四月九日在日本代代木練兵場、同輦御臨觀兵式之兩陛下、

省市官民隆重舉行紀念典禮

省市官民舉行皇帝宣詔紀念典禮籌備情形、已詳昨報、玆于今日午後一時起、各機關及法團、即於國際運動場內舉行隆重紀念式典、至各軍政機關則一律於午前十時許分別舉行詔書煥發式、以資紀念、玆各機關分自舉行之次序如下、

▲省公署於十時在大禮堂內舉行共次序爲(一)一同入場(二)御影開扉(三)一同敬禮(四)捧讀詔書(五)省長訓示(六)御影閉扉(七)一同退場云、

▲軍管區午前九時於三階會議室內玆其次序如下、(一)一同入場(二)詔書捧讀司令官(三)司令官訓示(四)大日本帝國萬歲(司令官)(五)大滿洲帝國萬歲(顧問)(六)式成云、

又訊、宣詔紀念週間行事、自昨一日以來、已入於本格之活躍、當日午前十時許、由國防婦女會各分會代表等、於奉天市署分會集合後、即向日滿陸軍病院分頭出發、前往表示慰問、同時並親致慰問金而於奉天省教育會舉開之日滿兒童成績品展覽會、亦於當日開放由省各小學校、結隊前往參觀、午後七時市民電影大會、亦於市商會內舉行、由數千餘衆市民參集之下、當即盛大舉行矣、

又當日午後在萩町公會堂舉行之紀念青年雄辯大會、由協和會各分會代表出席之下、當即舉行云、

康德學院師生赴大參觀

奉天市大北邊門外康德學院自大同元年創設以來、成績卓著刻該校日語專修科兩級、將行畢業、爲增廣見聞計、由院長工藤旨浩、率學生百餘名、將於四月卅日夜車、赴大連等地參觀、預定五月三日返還奉垣云

首都王道學院日內成立

【新京專訊】依鄭孝胥氏之捐欵而建設之王道研究機關、共名稱亦決定爲王道學院、業已準備就緒、故定於今二日由午后三時在軍人會館舉行發會式、該院之事業、除由鄭氏之特別講義、大同學院之會、松浦兩教授、文教部之劉編纂官佐藤膽齊氏講師對聽講生、行講義外、尙擬由日本招聘斯道之大家、公開講演、再對研究生中成績優秀者、支給獎學資金、又附設研究室、蒐集關於王道之圖書資料、以供研究王道之便利云、

十小籌開運動會

大西邊門外十緯路小學校長劉雅林、現因春去夏來將近、天氣爽快、對於學生体育、尤宜及時、特籌備一切、並由學生練習賽跑、以便舉行本校運動會云、

壺盧島開港已竣　前途不可限量

【新京專訊】壺盧島港、已於一日午前十時邀滿日朝野名人多數參列舉行開港典禮、自舉行典禮之後、即將開始營業按該壺盧島港雖亞於大連、然亦爲滿洲有力之開港場、今藉此開港機會、玆將壺盧島港之沿革、現況將來分誌如下、

△沿革=奮壺盧島築港之沿革、洵爲該港波瀾之歷史也、自奉天線連山站十二公里乃一天然之良港並爲不封凍之港、該地白古以來已即視爲適當之開港場、在滿洲事變前壺盧島之築港工程即分爲三期、共第一次計劃係明治四十一年東三省總督徐世昌首先籌劃築港、嗣後乃聘英人修芝工程師、列入預算英銀八十萬鎊樹立六年計劃、惟遇革命勃發遂行停止、按此計劃、擬藉地理的優勢侵害大連港之商圈、又以不凍港之故且欲壟斷冬期營口貿易爲目的、固勿待論、第二次計劃係大正九年起議當時擬由北寧鐵路盈餘金釀出五〇〇萬元奉天省庫五〇〇萬元共計一、〇〇〇萬元作爲築港經費以便着手興工、嗣因大正十二年之奉直戰又停止、其第三次計劃係昭和五年張學良政權與荷蘭築港會社協議就緒、包工欵額爲美金六四〇萬元工程年限規定六年半於同年七月二日舉行起工典禮、彼時正是東北政權勁員、東北交通委員會欲强化包圍滿鐵對抗大連政策之時代、是故彼等乃積極進行、以期其完成、嗣因九一八事變之勃發該計劃悉歸泡影、至於當時所建築之事務所、病院、發電所、社宅及警備兵舍共計四處現歸滿洲國管理、

△現況=壺盧島港現在之呑吐能力、約在六萬噸之譜、當康德二年之輸出入貨物僅一萬八千噸及至三年度每月平均呑吐五千余噸、然自康德三年秋實行全滿鐵道一元化之結果、從來經滿鐵及鐵路總局所實行之水運業務悉歸新設之鐵道總局經營、同時除大連、北鮮兩港之外、又新添壺盧島港、乃滿洲三大港之一、確立三大港併用主義、並將羅津築港之建設能力、一切用於壺盧島港且自康德三年末以五年計劃着着進行該港之大築港工程、

△將來=自新立屯通過阜新炭礦達義州之新義線、乃壺盧島港隆盛之動脈業由本年開始假營業該線以運搬阜新炭礦之煤炭爲主要目的、阜新新炭礦之埋藏量約五十萬噸、自本年度着手採炭、一俟施設完備、兩三年後預定年產三、四百萬噸之出炭、再有熱河錦州兩省資之輸出及阜新炭之輸出將來壺盧島港尤不可限量云、

春季旅長會議　七日於省垣舉行

爲確圖國軍之整理及地方治安之鞏固起見、第一軍管區、特經擬定於本月七日午前九時起、在奉天省垣司令部樓上會議室內、開本年春季旅長會議、預定會議之日程爲三日間、對於官兵之訓練、以及地方治安之各項軍政事務、行相當之討論云、

末次大將視察蒞京

【新京專訊】軍事參議官末次大將、在赴滿、鮮、華各地視察旅行之途次、卅日晚九時卅五分乘車經圖們而來京、到站歡迎者、有日比野駐滿海軍部司令官以下幕僚東條關東軍參謀長、武部關東局總長、張國務總理、于軍政部大臣以下官民多人、下車後即到大和旅館休息、擬於京勾留四日、據談、今爲視察滿鮮及華北而來於新京勾留四日即到哈爾濱由此飛往北滿視察再行返奉、轉往熱河、順便視察北平、天津等地後、折回視察錦州營口、旅順、大連、由此返國、約需四十日與國務總理相前後、會到北鮮方面旅行、觀共最近工業甚爲發展者、極爲感心、三年前爲聯合艦隊司令官時、會到新京一遊、想於此三年間、必有猛進的發展、擬於明日歷訪各方面、願聞滿洲國情勢云、

四匪强搶　得十餘元逃去

皇姑屯警察署保安村分所管內、永寧街、門牌五二八號、年四十歲、小雜貨舖、執事人韓天祥、四月卅日夜十時半許、當在酣睡之時、突然闖入匪徒四名、一持類手槍、一持尖刀、二徒手、將柜夥等逼入一室、由二匪看守、另由二匪自行翻箱倒篋、結果搶去國幣十一元五角、而即逃去、警方聞訊後、遂佈置警網、在市內一體偵緝匪中云、

寫眞

宣詔紀念日　紀念郵戳

【新京專訊】交通部郵務當局、爲慶祝五月二日之訪日宣詔紀念日並爲使國民大衆重視此紀念日起見即自今二日起、至四日止、令全滿主要都市三十八郵局、對於經收之書函明信片等、加蓋記念戳記云、

◇……即郵戳

綿羊品評會定期舉行

奉天綿羊組合、業於三月二十三日組織成立、已誌本報、玆爲畜產行政上之發展起見、特經擬定於本月四日午前十一時許、在小東邊門外獨立自動車隊廣場內、開綿羊品評會、當日出場綿羊約計二千六百餘頭分別實施審査、審定後、當由市長給予賞品、玆其會序如下(一)開會辭(二)市長致辭、(三)來賓祝辭(四)審査委員報告(五)賞品授與(六)閉會辭云

四月份火警統計　損失約六千餘元

四月份中奉天市內發生之火警、現經消防署統計完了、計火災十八起、損失額約六千八百七十七元其火災發生地如下▲城內署管界四起、▲南市場署管界五起、▲北市場署管界二起、▲大東區署管界二起、▲北關署管界四起、▲皇姑屯署管界一起、▲合計一八起、

教育宜重建國精神
新學制公布
以智德体爲根本方針

【新京專電】滿洲國政府、定于今二日發表新學制改正令、此次改正乃準據建國精神並回鑾訓民詔書、以德智体三方面爲根本方針、『德』即據東方道德、涵養國民精神、教育德性、『智』即以安定國民生活必要之實學爲根本、『体』即爲奬勵體育、以養成强建忠良之國民、其改正主眼如左、

▲精神教育　利用所有之機會及所有之功課、使徹底瞭解建國精神並一德一心之意義、

▲勞作教育　新施勞作教育以養知識之實用化、並養成體育德育之緊實、

▲實業教育　因中等學校教育爲將來入高等學校之預備的學校、此次改正、均注意於實業教育、

▲幼少年之國民教育　我國民衆大部分均不識字、上學率僅佔百分之二十三、故當局特別致力於幼少年之教育、

▲高級學校之制限　徒設置多數之高級學校、而乏良好之初級教育、不免有許多之惡影響、故我國設立足以養成必要人材之學校、此爲最要、

▲養成教員　基於新教育方針、當局最注意於養成優秀教員、

▲私立學校　須當局承認方能經營、但關於教科書之採用、任免教員等加以嚴重監督、至於私立學校今後之存廢問題、須當局調査後決定之、

國內專門學校　均昇格爲大學

又訊、基於此次學制改正令、在我國內原有之專門學校、爲哈爾濱高等工業學校、新京醫學校、奉天農業學校等、由明年一月一日起、均昇格爲大學校云、

東久邇宮殿下　參觀軍司令部

【新京專訊】東久邇宮殿下、一日上午八時廿分、由御旅邸御出發、赴關東軍司令部、在司令部前庭、向植田軍司令官申告、而司令官亦有訓示、其後即參觀軍司令部內、旋由屋頂俯瞰國都全景、其次幸臨軍人會館、垂聽幕僚之講演、又返軍司令官官邸、與軍司令官及幕僚作種種歡談後、十時五十五分赴宮內府矣、

新制要點
修業年限縮短　改正學校名稱

此次學制改正之主要點如左、

一、縮短修業年限=原來受初級高級專門教育完畢須二十餘歲、此次改正使於二十一二十一歲、即可在全學校畢業、而能在社會毫無遺憾活動、

一、機會均等=不設置如日本學習院等之特別學校、無論貴族平民均受同等教育、

一、設置主體機關=順應各級學校之需要、設置主體機關以資統一、

一、日本語=以日本語、爲國語之一種而教授之、

一、留學生問題=設置特別養成留學生之學校、

一、改正名稱=舊有之學校名稱均改正之、

一、師範學校=改爲師道學校向來師範畢業生未有義務、此次對學生支給官費、使其畢業以後有教員之義務、學制改正以預算一千三百萬圓左右、由康德五年一月一日實施云、

勅令要項

又訊、滿洲國獨自之新學制成案、經政府三十日臨時開議、及三時所開之參議府會議之諮詢、故定於今二日之訪日宣詔記念日、公布左記之勅令、至明年一月一日實施云、

一、學事通則
二、國民學校令、
三、關於國民學舍並國民義塾之件
四、國民優級學校令
五、國民高等學校令
六、女子國民高等學校令、
七、大學令、
八、師道教育令、
九、職業學校令、
十、私立學校令、
十一、關於特別教育施設之件、
十二、高等工業學校官制、
十三、新京醫學校官制
十四、高等農業學校官制中改正之件、

學制要綱

【新京專訊】政府前擬完全改革從來踏襲與國情相反之舊制學制、今次制定新學制、上月三十日、已經臨時閣議、及參議府御前會議議就、遂於二日公佈、定自明春一月一日起施行、玆誌其學制要綱如次、

一、教育方針

基於建國精神及訪日宣詔趣旨、除體認滿日一德一心不可分關係及民族協和精神、深明東方道德=尤其是忠孝大義、涵養旺盛之國民精神陶冶德性外、並以安定國民生活必要之實學爲基調、授以知識技能、以謀增進身體健康之保護、以養成忠良國民、爲教育方針、

二、學校教育要綱

教育方針、爲由有效適切之具体方法、期使徹底實現、力排抽象的迂遠的方法、

一、以精神教育爲基調、謀圖陶冶人格、涵養德性、期努力顯現國民精神之昂揚、

二、著重勞作教育、養成勤勞愛好之精神、用期不陷於偏知教育之弊、

三、排擊豫備教育之思潮、期使學校體系各階段之教育、爲完成教育、

四、重視實業教育或實務教育初等教育置於密接此種教育之關聯、中等教育及高等教育、主要即據於此、

五、關於體育、即其精神的意義、亦須使令瞭解、同時與衛生方面相俟、努力增進國民健康之保護、

六、置重點於幼年少年之國民教育、

七、關於中等程度以上之教育須考慮社會需要供給而實施之、所謂防止學問遊民輩出者是也、

八、關於女子教育、著力於涵養婦德、如果得靈[illegible]妻賢母之使命、尤須施以實務的訓練、

九、用力於改善教師素質及實力向上二事、至設備及其他物的要素、爲第二義、

十、考慮社會文化、民度、財政等、不可使其與此隔絕、

十一、期待教育之國家的統制同時努力使其適應於地方之實情

十二、期使學校與社會之連絡緊密、並使學校爲社會教化之中心、

十三、私人所經營之學校、雖不承認、惟對其經費、教育方針、教師任免等、須加嚴重監視、

三、學制立案上之要點

一、於學校體系上、仍然得縮短教育修業年限、除使其適應民度文化等外、並期教育內容充實、

二、重視教育機會均等、期向上級學校之聯絡關係圓滑、

三、設置主體、應於學校種類與程度而統一之、他方且期經費負担公平、

四、關於學科目、有機的統合之、期調整其數、

五、教育內容、一般雖置重點於實業科目、但他方面亦課以普通科目、用期『養圓滑之國民性、

六日本語基於滿日一德一心之精神、重視爲國語之一、

七、以道德教育=尤其是以國民精神爲根基之精神教育、在全學科目上、期普遍的實施之、

八、於不紊亂學制全般之体系限度上、期不妨碍與外國留學之聯繫、

九、學校名稱、不拘泥舊時相沿之稱呼、用適切之名稱、

十、爲探究學術蘊奧之研究機關、將來應於必要設置之、

十一、關於在滿日本人敎育、於別途考慮之、

四、學校教育之分類及其目標並學校種類

學校教育、分爲初等教育、中等教育、高等教育三階段、及師道教育、職業教育二部門玆列階段及各部門之教育目標與學校種類如左、

一、初等教育、乃施於一般國民之基礎教育及實務教育、以涵養忠良國民性格、謀其資質向上、爲其本旨、

甲國民學舍(國民義塾)、

乙國民學校、

丙國民優級學校、

二、中等教育、乃施行以實業或實務教育爲基調之國民敎育也、以養成國民中堅人物、爲其本旨、

甲國民高等學校、

乙女子國民高等學校、

三、高等教育、俾修得關於高等學術之理論及實際、以養成國家樞要人材、爲其本旨、

甲、大學、

四、師道教育、乃陶冶人格、以養成教師人物爲其本旨、

甲、師道學校、

乙、師道高等學校、

丙、主管部大臣所指定之大學及其他學校、或教育設施、

五、職業教育、乃授與關於社會實生活上必要之知識技能、以養成思想技術俱健全之職業從事者、爲其本旨、

甲、職業學校、(未完)

殉職官兵慰靈祭定期舉行

第一軍管區頃以東邊道討伐工作、業經告一段落、爲追悼因公殉職之將兵起見、特經擬定於本月五日午後二時、在小河沿公業体育場、學行殉職官兵慰靈祭當日除該部全体將校及代表之部隊出席參與外省市各機關團体及學校學生等均參與致祭玆當日擬定之次序如下(一)一同入場、(二)唪經、(三)讀祭文、(四)讀弔電、(五)燒香、(六)奏樂、(七)唪經(八)委員長致謝詞、(九)式成皆退云、

警署長整理公路

【海龍】交通之良窳、關係於治安、至大且巨、査海境之公路、向稱整潔、惟自氷雪解凍難免不因之稍有坎坷、故警察署署長、督飭全城人員、力加整修以期平坦而利交通云、

二回委員協議　昨已舉行

協和會奉天省本部、於昨一日午前十時起、於省本部會議室內、開第二回縣本部日系委員協議會議、當日來賓爲森岡總領事、淺海特務機關補佐官谷田市本部長等、省本部爲竹內本部長、小林、山口、上田各委員、各縣本部代表等、約四十餘名、於全體着席後、向國旗敬禮、竹內部長講演、田村中央本部委員說明中央本部工作後、正午休息、午後一時再開、由小林、山口、上田等委員及矢部事務長、舉行講演後、於是各委員及各縣代表等、舉行懇談、於當日午後五時許散會、全體應特務機關長之招宴、歡飲於鹿鳴春飯莊云、

鐵道總局各線　改正小兒票價

鐵道總局、隨伴鐵路省之運輸規程改正、自六月一日、日鮮滿同時改正社、國線並北鮮線小兒票價、於一日以局報發表、改正要旨如左、

一、小兒半票適用範圍、爲一、六年以上、十二年以下、

一、六年未滿免票、但左記之場合、收受小兒票費、

(一)未有所持車票者與之同伴時、

(二)同伴免票小兒、超過三人時、

(三)使用特別急行座席時、

(四)寢台之單獨使用時、

天氣豫報

二日　北西風　晴間曇

一日　溫度

最高　廿一度四

最低　九度四

介紹一位好萊塢新進影星『茜蒙茜蒙』

她雖是一廿二歲的少婦 但其舉動却是個毛孩子

（茜蒙）茜蒙(Simlene Simlene)確是一個值得介紹的新星，她在綠窗春困(Girls Dormitory)裏穩固了她的地位，抓住了多量觀衆的擁護和崇拜，雖然她在這部影片裡還不是居於明星的地位，但是以後的發展未可限量，升入明星的寶座，也只是時間上的問題。

茜蒙小姐現在隸屬於福克斯公司，她原籍是法國，來到好萊塢不久，她實在的年齡是二十二歲，可是你見她面很難斷定是個婦人，還是一個早熟的女孩子，她的意志是成熟的，而她的舉止却是個很天眞的毛孩子，她有活潑的性情，豪爽的行爲，蓬蓬勃勃充滿生氣，很像個光芒四射燦爛不定的火星，她的面孔是喜怒無常的，有時候撅着嘴，像和誰生氣似的，有時候又露齒而笑，笑得那樣迷人，臉上生了許多雀斑，和梅娜蘿一樣多，

（有一）天一個好萊塢的新聞記者前去訪她，事後發表了一篇短短的文字，我們從那裡面很可以更認識她更深刻些，底下就是那個新聞記者所寫的，

茜蒙小姐和幾位女友住在一所很平凡的房子，那所住房裡並沒有游泳池，酒吧間，也沒有遊戲室，在她起居室的中央放着乒乓球檯子，屋角放着一架大鋼琴，上面堆集不少單頁的曲譜，擺着一個吉塔(Guitar)和一個尤克利利(Ukelele)各間房子都油成淡黃的乳酪色，

訪問她的時候，正是一個某天的上午十一點鐘，一個黑女僕出來說茜蒙小姐已經起來了，一會就出來，果然不久她就出來，不住的打呵欠，她說這種困人的天氣總是使人想睡覺，昨天夜裡只是出去看了一部有趣的影片，就一直回來，可是今天還得沒有睡足似的，

（當這）位小姐談話時，你很少有作一個具體記載的可能，一個題目談不了兩三句，就覺得厭了，馬上又換了別的一椿事件，說起來她的英語是不很好的，她很吃力的去想怎樣才可以使對方聽得更明白些，時常猶豫停頓在捉摸一些適當字眼的運用和文法『時間』的注意，她公司裡的人主張應當保留她固有的法國土音，以爲那是非常動聽的，假若能夠說得更流利些，那就更好了，

（小時）她在歐洲讀書很久，不過是時斷時續，她父親是個採礦的工程師，時常到各處去跑，她進過的學校足有一打之多，可是在她開始來好萊塢之前，她幾乎把英語忘得乾乾淨淨，

現在茜蒙小姐一個獨自住着，她想接她母親到好萊塢來，可是她母親不願意，她母親是意大利人，十二歲時就到法國，說的是法國語帶着意大利的口音，不懂英語——也根本就不想學，

茜蒙小姐談到歌舞了，她很喜歡現流行的跳舞，如好萊塢新式的『蘭芭』等等，可是在鋼琴上她喜歡彈些古典的曲—，『你以爲我不懂古典音樂嗎？』她笑着說，『可是我對於古典音樂最感覺興趣哩』！

（流行）的著名劇本她都讀過，最近她讀實了『第七重天』，這是她下次拍演的片子，她說她在這裡，一定會做得很好，因爲她很希望飾個好角色，她非常不滿意在Lanhiesin Leve片中扮的那個角色，尤其是那部片子的本事，她喜歡玫瑰而不愛蘭草，她吸烟可是從來不喝酒，喜歡吃糖果和火腿麵包之類的點心，可是對於有碍身體健康的食物，她是很注意的，因爲她曾經爲了這種關係，而失去拍演紅粉金戈(Unber Twbflags)的機會，她的脾氣並不像外人說的那麼壞，在攝影場也並沒有鬧過意見，只有兩次同化裝師導演們發生過爭論，那不過是些小小的誤會，

（她在）好萊塢的好朋友很有限，是查利鮑雅(Chales Boyer)夫婦，因爲她們也是法國人，再有就是維克多歐薩第(Viebrorsatlt)——她的代理人，當她一個人在家的時候，閒着沒事，就擺弄智圖來解悶，（完）

寫眞即茜蒙茜蒙

怎樣開瓶塞？

落瓶裏時怎樣取出來？

（開）瓶塞的方法，買到物品，每感到瓶口的軟木塞不好開，倘若用不妥當的方法，時常會把瓶塞弄碎，或是越塞越緊，甚至深入下去落到瓶底，沒法取出，這是一件多麼討厭的事呢？好了，現在我想了一個辦法，最好的方法，當然是用螺旋取塞器，但是沒有這器具時，可用二根洋釘交叉插入瓶塞裏來代替，我們再揑住這二根釘輕輕一轉，就很容易的拉出來了，

（瓶）裏取塞，瓶塞落到瓶子裏，不必心急，不必把它弄碎，把它好好取出來，現在我有一個方法，瓶和塞可以兩全，什麼方法？我們把瓶裏所裝的東西，先倒乾淨，然後用一根堅韌的細繩，一端縛一個小鈕扣，（或是有同樣效用的物品，）把它放入瓶裏，只要把瓶頸倒一下，瓶塞就滾到頸處，我們將所放入的細繩一拉，裏面的鈕扣就會把瓶塞拉出來，倘若在瓶口塗一些肥皂水，那末就更容易滑出來了，

氣憤殺妻（未遂）一案

夫妻供詞各執一詞

妻說丈夫與壞人爲伍 夫說妻通姦謀害丈夫

【滬訊】江北淮陰人杜文魁（即杜五現年卅八歲）髮妻李氏，（現年卅五歲）因性淫蕩，據杜稱在去年冬間，在南京下關，與山東人周廣發通姦，被杜撞見，乃作遷地爲良計，舉家遷於本市閘北金陵路草棚，乃周亦來上海戀姦，且有不利於本夫之行爲，據杜自稱枕畔發現小刀，是以杜與其兄杜文禮，（即杜四）杜文華，（即杜六（及文華之妻身許慶思等，在金陵路秣陵里用尖刀將李氏頭臂等處，亂戳二十餘刀之多，該氏

（大呼救命）杜等恐被拘捕，一哄逃亡，當由鄰居將氏送仁濟醫院醫治，歷四十一天，始保生命，然一目已盲，而杜四杜六，則爲警所拘解地方法院，經法院偵查，得杜五逃匿，在南京下關，遂由杜首席檢察官密函上海市警察局，飭偵緝隊馳往下關，將杜五拘獲移解地方法院，杜稱並無畏罪逃亡之念，而兄弟等被押後，故自己來函於岳父囑其要打官司，則南京來，致被拘獲等，檢察官以杜氏三兄弟殺人，已臻明瞭，故連同在逃之許慶思，一併提起公訴由吳宗興推事開庭審理，杜李氏供，年卅五歲，淮陰人住閘北金陵路草棚，丈夫杜文魁，嫁夫十二年，並無生育，在民國十四年結婚，至十六年到南京，乃杜於十七年又在原籍納妾陳氏，嗣杜與陳發生，傷害訴訟，從此之後丈夫棄我不顧，不得已隨父做叫販過活，現杜在麥根路又有女人，但未目親，去年他因盜案，拘押南京衛戍司令部來信告訴我，我請父親到南京探望後，彼亦蒙釋放，十餘天後，上海友人徐金根，即許慶思，又名小揚州來信，囑我夫到滬，我旋亦來滬，在一月十二日，我見丈夫終日不做事，且與壞人爲伍，乃勸其歸正，並罵了損友徐金根，詎老羞成怒，在一月十九日，詭言請我吃酒爲名，行至中途，許將我一把抓住，

（持刀戳我）而大伯小妹，早就預伏在彼巡風，至此，該氏之父李杜山供，年七十二歲，住勞勃生路大慶里八四一號，杜李氏是我女兒，因婿去年爲盜案被捕，我女每日瑣瑣規勸成仇等語，杜文魁供，年三十八歲爲碼頭小工，因妻欲與姦夫圖害我，所以我即偷了她

（姦夫之刀）來治她，我是在新民路動手的，而第一次撞破姦情在南京爲顧全顏面，乃遷來上海，不料追踪來滬，我時刻注意，在床上枕邊摸着小刀，故氣憤要殺她，請求寬宥等語，至此問杜文禮杜文華，則矢口否認，參與其事，並云，乃該氏作一網打盡之計，陷我杜族，並痛哭求寬，庭諭調查再訊，被告還押，

貢獻牛乳的四種珍貴加工品

不可諱言的，『牛乳』一物，已成爲現代家庭中所最需要的了，供食用牠，哺兒亦用牠，幾乎是時刻不能離開了，今爲家庭中使用便利起見，以及多增加一些口福，特將四種珍貴的『牛乳加工品』之製法，介紹於後，

乳粉

鮮牛乳的最大毛病，就是難以久貯，如果將其中之水分蒸乾，作成乳粉，則取用非常方便，而能久藏，尤其用以喂兒，最爲適宜，

一，原料全乳或脫脂乳均可，

二，製法，先將牛乳濾過，除去其夾雜物，加入適量之炭酸鈉，置於二重鍋內煮沸之，當時要不絕的攪拌，見其蒸至十分濃厚時，取下乾燥之，至毫不含有水分時爲止，然後以器粉碎之，以絹篩篩過，即成乳粉，用瓶密裝，久存不壞，倘欲加糖者，則每磅中約加白糖四五兩即可，

煉乳

煉乳與乳粉之功效相同，亦在其能夠久貯，

一，原料新鮮的牛乳及品質優良的蔗糖，

二，製法將牛乳置於二重鍋內，通蒸氣於鍋底，保持攝氏表七十左右度之溫高，至蒸發到只餘三分之一時，加入白糖即可，每煉乳一磅，約加白糖二兩即可，加入以後，繼續蒸發，至呈糊狀時，當即取出，冷後即可裝罐，

果實牛乳

凡果實之汁，加入白糖及水，則成有價值之飲料，倘再加入牛乳，則更滋補於人體了，其製法甚簡，略述於後，

製法，取果實數個至數十個（蘋果，檸檬，橘子，葡萄等均可，由某種果實做成者，即名曰某汁牛乳）加水榨汁，加水白糖，另將牛乳煮沸，傾入果汁中，攪勻後裝入瓶中即可供後日之食用，食時可酌加熱水，

蜂蜜牛乳

古時人類以牛乳及蜂蜜爲最重要之食料，後因各種食物陸續發現，因此漸將此種珍貴的食品，流於忽視，今則人類智識漸高，知如此簡單食物，甚爲營養，所以更有的將二物製成一品者，更適我們的需要，今將製法簡述於後，

製法，取等量的牛乳及蜂蜜，先將牛乳加文火煮沸，然後加入蜂蜜，再煮數分鐘至數十分鐘，至液體呈糊狀時爲止，即成珍貴的蜂蜜牛乳了，不但僅供食用，且可用以製造其他的食品，

二十世紀的奇蹟

孿生五姊妹訪問記

比銀幕上所見的更美麗更活潑

主演名片五福臨門的加那大孿生五姊妹，早已是馳名於世界的了，就是關於她們的消息，各報間，也屢有披露，但茲據美國父母雜誌所載，該雜誌的編者，立德爾台爾氏的夫人，所寫的『加那大五姊妹訪問記，』對於該五姊妹的生活狀況，及其環境，敘述頗詳，茲特爲摘要譯述之，

（在某一天）的清晨，我（立德爾台爾夫人自稱下仿）搭火車而達世界馳名的五姊妹之所在地，是加那大，盎太里奧省的加倫達市，這是一個小市鎮，下車之後，便踏上一條沿山傾斜而上的大街，觸入眼簾的，便是一個汽油站，具有着五支油管，上面各寫着五姊妹之一的名兒，沿途的一切市招，幾都與五姊妹有着關係的，在一個衞生處的對面，便是五姊妹的監護人，大學醫師的屋子，是一所用紅磚砌的長方形的小屋，叩門而入，被導入會客室，這個會客室的設置，很像一個播音台，那時，正是上午八時，大學醫師，正就播音機前開始報告關於五姊妹的平安消息，

（大學醫師）報告既畢，便和我搭車而往五姊妹所居的大學醫院，該院的建築，是仿着鄉間的別墅式的，二個大廳，便是五姊妹的遊戲室，另一室，是五姊妹的臥室內置奶油色小鐵牀五具，大廳之一端，爲餐室，及看護室，辦公室，我們進去時，五姊妹正在進晨餐，她們一見大學醫師便蜂擁而上，把大學醫師，團團圍住大學醫師就座之後，該五姊妹，有的爬上他的身去，有的和他擦着鼻，有的拿書給他看，有的把玩具送給他，她們對於這位白髮盈頭的醫師，都認爲是一位十分可愛的伴侶，

（這五姊妹）的，比了銀幕上所見的，是更美麗，更活潑，而健康，她們說的是法語，因爲她們的父母，是法籍的加拿大人，該五姊妹，已嫺習着歌舞，拍手，及飛吻等等，她們的玩具，有積木，傀儡，球類等，但並非每種，各具五套，而是採用着輪流遊玩制的還是看護學中的最新教育法，以養成其公衆生活的習慣，遊戲室內的地板，是軟質的，所以雖然傾跌，或因爭奪玩具而跌仆，可無受傷之虞，五姊妹中之任何一人，犯有過失，便能自動的走入一個小室中，悔過片刻，悔過之後，便又一同玩耍，毫無芥蒂，

（自車站至）大學醫院之間的二哩半中，最多的是咖啡座，及供小物件收藏家購買的紀念品發售處，其間有一家，是給五姊妹接生的二位產科女醫師所設的，最大的一家，當推五姊妹的父親第翁尼氏所設的，第翁尼氏，是一位不怎麼漂亮的青年，在五姊妹未曾生出之前，每年的收入，未曾超過着一百元之數，但現在，他是每月可得津貼一百元，同時，出售着紀念物品，也有相當的收入，

第翁尼氏的住屋，就在大學醫院的鄰近，是一個簡陋而雜亂的農舍，農具等等，隨處散置着，據說，這還是他的祖父的遺產，這就是五姊妹的誕生地，也就是他所出售紀念品之處，第翁尼氏夫婦臨時有探視五女的權利，但他們因不懂得科學化的育兒法，所以常常抱着反對的態度，第翁尼氏，尚有其他子女六人，也偶往大學醫院，與其五姊妹一同遊戲，但並不怎麼親熱，

（加倫達市）加倫達市本是一個小市鎮，但因五姊妹的產生，而聲名大著該鎮，是法籍加拿大人的聚居之所，大家庭極多，在第翁尼氏的左右鄰中，有子女多至二十二人的一家，十八人的一家，普通均有子女十三四人，僅有子女一人的，已算是一個最小的家庭了，——我去訪問時，是在去年的秋間，那時五姊妹，正當二歲半，在大學醫師處，尚藏有五姊妹初生時的小影，手足肢體之纖小，正如初生之小鳥，但現在是在大學醫師的科學撫育之下，長得那麼的肥碩可愛了，

中國西陲幽境

疊番人訪問紀（下）

一個漂泊流浪的記者著

幾天的路程，是由卜魚過山到大峪溝，再六十里到阿角寨，由阿角經過三個石門，上山到拉耳開卡，下來到丈八林又六十里到疊山，上去五十里到古疊州，番人叫做『巴式疊朵寺』有一所大喇嘛寺，就叫做『巴式疊朵寺』從卜魚沿洮河兩岸森林豐茂極了，扯巴溝的水草尤美，所以該地的牲畜更繁盛，本來中國的森林，要算到岷山山脈爲最有希望的，給我做嚮導的番友，漢語講得很好，同他一路上走着，不免隨便找着話談，講到他們現在所受的痛苦，眞有水深火熱之概，番地每年的徵賦，是沒有定的，俗語說，『天高皇帝遠，小民難伸冤，』他們却以爲天是那樣的天，皇帝還是那樣的皇帝，不要說腦子裡想不起伸冤，簡直連一個冤字也不敢說，那位嚮導的態度語氣，眞是十足地表現出全番人的心理啊，

那末這土司究竟有多大的勢力，能壓制得他們這樣貼服呢，拆穿西洋鏡，不值半文錢，一是宗教的束縛，番民的信教觀念，深入腦海，水不磨滅，現在所有喇嘛，都是土司爪牙，利用宗教的宣傳，使一般番民信仰土司是佛的代表，二是由於傳統的習慣，番民向來屈服在專制淫威之下，土司的酷刑如抽筋剝皮等花樣都有，平時用皮鞭打死了人，並不算一回事，他們那敢不戰戰兢兢，惟命是從呢，

再來講一講楊土司的勢力吧，他是一位世襲陛下，身邊養着五六百名禁衞兵，就足以驅策四十八旗的番民了，他住的是洋式宮殿，用的是西式器皿，還有鹿苑和圃，養着珍禽異獸，近年中央廢除土司制度，甘省的土司差不多取消完了，獨有他還依然存在，

但是桃源究竟是桃源，土地的膏腴，森林的繁茂，出產的豐富，全甘肅都比不上牠，說到礦產的金砂，獸類的鹿茸，麝香，猞猁，紫貂，水獺，虎豹，著名全國的洮硯，都值得稱讚，尤其是耐苦耐勞的人民，天天在那裏作牛馬，（完）

介紹奉天著名醫院

內科、性病科 產科、婦人科 新井醫院 奉天 琴平町四番地 電話（三）五三七三番 【入院隨意】

產科婦人科 牧醫院 奉天 紅梅町九番地 電話（三）四五五六番 【入院應需 派出產婆】

花柳病、肛門病 皮膚病、一般外科X光線科 診療 岩竹醫院 奉天 八幡町四 電話（三）三八七七番 【入院隨意】

產婦人科 空閑醫院 醫學博士 空閑重秋 奉天藤浪町十六滿鐵消費組合裏 電話（三）六一四〇番 【入院隨意 派出產婆】

岡本產婦人科醫院 奉天稻葉町八 電話日滿（三）二一七八 二三四五番 【入院隨意】

內臟外科、一般外科X光線科 醫學博士 加藤守吉 加藤外科醫院 奉天 稻葉町八番地 電話（三）三六八七番 【入院應需】

眼科 診療時間 午前九時起 午後九時止 高尾醫院 奉天 青葉町一番地 電話（三）四二五七番 【入院隨意】

耳鼻、咽喉科 永松醫院 醫學士 永松秀雄 奉天 醫科大學正門前 電話（三）二三三三番 【入院隨意】

齒科 中島齒科醫院 奉天 住吉町六番地 電話（三）三三八一番

診療科目 口腔外科 齒槽膿漏科 拔齒科 保存齒科 補綴齒科 矯正科 大成齒科醫院 奉天商埠地十一緯路 電話（二）一二六四番

產科婦人科 西田病院 院長醫學博士 西田謹一 奉天 木曾町十一 電（二）三一〇九番 【派出產婆 入院隨時】

內科外科 眼科 診療 午前八時 午后八時 松岡醫院 嗎啡癮中毒 入院治療應需 奉天十間房 金城館橫大街 電話（二）三四二五番

齒科專門 末岡齒科醫院 奉天 平安通十四 電話（三）四三二六番

皮膚科 花柳病科 岩切醫院 醫學博士 岩切友志 奉天浪速通三四番地 電話（二）二七八五番 【隨意住院】

眼科專門 前田眼科醫院 院長醫學士 前田勝和 奉天 稻葉町八番地 電話（三）六五二二番

外科、性病科 內科、小兒科 齋藤醫院 奉天 稻葉町三番地 電話（三）二七一七番 【入院隨意】

小兒科專門 X光線科 稻森小兒科醫院 醫學博士 稻森誠一 奉天 藤浪町七番地 電話（三）五八四八番

產婦人科 龜山產婦人科醫院 醫學博士 龜山正雄 奉天琴平町十五番地（大廟前） 電話（三）三七六七番 【隨意住院 派出產婆】

齒科專門 堀江齒科醫院 奉天 琴平町五 電話（三）七五七四番

齒科 口腔外科 一般 立川齒科醫院 奉天加茂町五番地 公會堂北隣 電話（二）三五二五番

曹錕公子新婚
新婦控告傷害
洪憲公主畢竟不弱

津訊、前大總統曹錕之公子曹士岳、於五月前與前大總統袁世凱之女公子袁祜禎女士、由戀愛而自由結婚、詎料新婚未久、夫婦間之感情、竟漸趨冷淡、且不時發生齟齬、忽於前日曹士岳與乃妻袁祜禎因意見不投、由爭吵口角、竟各不相讓、以致互毆、結果袁小姐之右臂骨受傷、當鳴警控乃夫曹士岳傷害、旋由値崗法國巡捕將曹士岳帶法國工部局羈押訊問、日內即由法工部局將原告袁祜禎、被告曹士岳引渡市警察局、轉送法院、依法偵查、曹士岳現服務於津市府、袁祜禎現年二十二歲、其胞兄袁克和、對乃妹之夫婦糾紛、連日正忙調解、將來或不至擴大、據聞袁祜禎小姐、則異常憤慨、大有勢不兩立之局勢、

世界珍聞及其他

英京加冕景氣
商店羅致女招待・工廠雇用瞎工人

根據已往數十年的經驗、五月十二日、都是下雨的日期、這次英皇於是日舉行加冕典禮、或許不會有天公不助美的氣候吧！關於加冕問題、不僅英國人抱着一團高興、就是法國人也存着一股熱望、他們熱望的是什麼呢、原來英國一場熱鬧之後、接着便是法國的一場熱鬧、法國人想把到倫敦看熱鬧的世界人士、順水推舟般接到巴黎來、參加在巴黎舉行的萬國博覽會、

上次說過、到倫敦看熱鬧的人數、必使倫敦的臨時人口增加百萬以上、其中外國人約占十六萬、每人花消一百鎊、倫敦便可以吸收一千六百萬鎊的財富、這當然是個假定的數目、現有專門家加以更精密的估計、大概外來之客、至少有二十二萬七千五百人、合共花消到二千七百三十五萬鎊、他們根據何種材料、得着這樣很瑣細的數字、卻非局外人所能窺測、去年十二月、當愛德華八世宣布遜位時、倫敦投機商不禁喑暗叫苦、可是到現在他們從失望中生出希望來、人人都浮上『加冕景氣』的歡樂了、尤其是旅館業和酒菜業、對於侍者及女招待的需要、陡然增加了若干倍、英國人雖是有名的道學面孔、然而生意不可不做、做生意就得迎合潮流、要迎合潮流、就得多雇用些花枝招展的女招待、倫敦女子不够用、他們派人到鄉下、找了一批姿色秀麗的女子、把她們打扮起來、訓練起來、何嘗不是顧盼生姿的摩登女性！

這一時期、旅館的房金、將比往日增加到好幾倍、這是旅館業的景氣、蘭開厦紡織業、爲着英國國旗的加工製造、有一筆大好收入、這是紡織業的景氣、史特福厦陶磁業、趕製加冕式的花瓶及其它紀念品、也有應接不暇之勢、這是陶磁業的景氣、關於食糧的估計、一天的消耗額、其代價達二萬鎊之鉅、從五月十一日午後六時起、至十二日午後十二時止、在三十小時之內、供給餓糧者、將無片刻的寧息、這是食糧的景氣、

最有趣味的、在儀仗隊通過的路程之兩旁、預備了一萬以上的座席、而英皇個人、只發出請柬四份、內中有兩份、一份是紡績女工、一份是抬頭不見天日的礦工、

從威司特敏司特教堂起、經過各主要街道、長約數哩、用鐵管及木材敷設的座台、自去年十月、即已着手布置、銀行屋頂、也變成了高高在上的特座了、加敘克羅司鐵橋只要有三尺長的隙地、都搭設着鋼骨看台了、道旁各商店、在舉行大典的那天、也把他們的貨櫥間變做看台了、牛津街英國產業聯合會、也布置了可容一千四百人的大食堂了、

政府招待席、每座售價十五先令、而旅行社所預備的、每座售價自五鎊至二十鎊不等、飽一次眼福、其代價竟達華幣四百餘元之多、誰說不是驚人的豪舉、然而自有那些英國殖民地的達官貴人、在他們眼光中看起來、不啻拔下一根毫毛、算不了一回事、

一方有商人之歡欣鼓舞、一方卻有英國地下鐵道的職員們、打算趁着這個機會、一致聯合起來、提出改良待遇的要求、然而無論怎樣、英國工人、在煌煌盛典之中、多少沾了皇家的福澤、由於各種紀念品之加工趕造、若干工廠、把歐戰時瞎眼傷兵請了出來、權充臨時工人而雄築看台一事更不啻英國變相的救濟事業、可是有一件、所謂『加冕景氣』、只是一瞬間事、英國決不能翻朝暮暮、保持着君民同樂的機會、只怕時過境遷之後、失業者依然失業、瞎子依然要回到無米爲炊的家庭去、（未完）

女匪四十五人
軍長代爲擇配
在軍部舉行集團結婚

西寧電云、剿匪軍在前方俘來女匪共計四十五名、皆年青少艾、美貌多姿、並有通曉文墨之女學生、軍長馬步青、對此案女子、審訊結果、皆悔過願意擇配、隨人度日、乃由馬軍長一一爲之婚配與人、並于四月廿六日、在軍部舉行集團結婚典禮云、

老翁半生不飲水

美國印地安那有一老人、名叫約翰愛廸、年已七十餘歲、據他自己說已有四十年來未曾飲過一滴水、並且連牛奶咖啡都沒有吃過、但是他的身體非常健康、

嫁得啞夫婿
請離索二萬金

滬訊、少婦鄭惜花、年廿歲、湖州人、現住新閘河福佑路景明里三號、延袁仰安律師等、在地方法院對夫陳煥振、（年十八歲、係啞吧、住城內學院路永安里八號、其父陳秩侯、在天主堂街開設廣昌京貨店、又在永安街民國路口開設永和典當、擁資二十餘萬、）撤銷違法婚姻、昨經汪潤推事開庭訊問、由鄭惜花之代理人袁仰安律師等、陳事實述狀、聲請人於民國十五年間、由父母憑媒妁之言、配與陳煥振爲室、此時聲請人年方髫齡、懵然不知何事、迨至去年一月間忽言嫁娶、成婚之後、始知對造人係一未滿十六歲之聾啞稚童、抑且暴戾成性、伙富凌人、即在新婚期內、動因細故肆加凶毆、聲請人因不堪虐待、祗得避居母家、查對造人今雖名稱十八歲、生於民國九年五月、實則十七歲尚未屆滿、按男子未滿十八歲者、不得結婚、違者得爲撤銷之原因、並應賠償因撤銷所受之損害、爲民法第九八〇條九八九條九九九條第一二項所規定、聲請人爲自身法益計、自當依法行使撤銷權、並附帶請求返還妝奩、賠償損害、及慰藉金、計國幣一萬九千八百八十九元、並云陳煥振現在龍華聾啞學校讀書等語、當以陳煥振未到、調解不成、諭仰正式起訴云、

信誤丈夫吸毒
新娘轎中自殺
召見新郎後悔已晚

薊縣通信、本縣六區屬別山鎮南三間房住民業恭枝、爲次子完婚、當花轎到門、啓轎成禮、則新娘已倒臥轎內、狀極危急、家人救生無術、新娘召見新郎、新郎允見、新娘乃大哭曰、吾侮聞伊吸毒、故吾食毒、今見伊並非吸毒、吾死誤矣、言畢而亡、刻其家族正在交涉辦理善後

著名的總統首相
幾位的年齡

世界著名的幾個總統和首相的年齡如下

英國首相包爾溫七十一歲、
日本首相林銑十郎六十二歲、
法國總統勞白倫六十七歲、
意大利首相墨索里尼五十五歲、
德國總統希特勒四十九歲、
美國總統羅斯福五十六歲、

南京綁案破獲
徐柏園已脫險

杭州訊、京杭國道綁案之肉票天津交通銀行經理徐柏園、南京金城銀行副經理許寶驊兩人、歷經十日、經軍警與各方之努力、徐柏園於二十七日夜在安吉境內附近老虎洞爲軍警營救出險、獲匪五人、五匪已解杭、

京杭國道綁案發生以來、瞬經一旬、省方軍警與偵緝人員連日櫛風沐雨、努力搜索、雖無多大發展、然暗地偵查工作非常積極、且於營救肉票與將匪一網打盡之兩條件下努力、故非常困難、結果於二十八日上午七時許將徐柏園由安吉縣境內之太鳩山北面一小村落之老虎洞安全救出、至同時被綁之許寶驊、因隔離窩藏尙在營救中、一二日內即可出險、並據徐表示推測、許尙在山之附近而匪方力盡、亦難持久、徐出險即由軍警護送至吳興謁朱家驊、即返杭、保安處訊、此次破案重心、係於二十七日在杭蒞司前所獲爲肉票司炊之匪名安老二者、任看肉票之職、在黃偉山看管二天、因匪多爲軍警捕獲、匪首令安老二至杭蘇請求同黨援救、被保安處捕獲、於二十七日晚審訊半夜、安深悔一切、並願爲眼線前往肉票藏地、幫同營救、於二十八日晨會同保安處密探十餘名、僞作援匪、星夜趕往、至匪窟有三匪見人至、即放肉票奔逃旋開火接觸、時天將晚、且多霧、故獲一匪、並將徐救出二十八日下午保安處長宣鐵吾招待記者談經過、並云此次破案延期、爲顧全肉票、且爲一網打盡、否則三天即可破案、次謂匪方確有嚴密組織、京蘇滬杭均有通訊機關、在江浙犯案纍纍、俟全部獲案再公布、至鄉鎮保甲長對匪來去毫無報告、甚且有通同嫌疑、對地方政治實有改進必要、該股匪分兩組、一組六匪綁徐許、一組七匪綁孝豐財神、即在百丈拘獲者、現共獲十四名、匪首周某案縣人、在逃、前曾任職水警隊、性悍爲匪後不受政府招撫、甘願爲匪、

據徐柏園語記者、許寶驊係同時出險、惟許稍受微傷、且不良於行、現在吳興休養、但記者以此詢保安處負責人、據謂俾聞徐君所談、本處尙未接到是項情報、

徐柏園二十八日下午二時半抵吳興、四時許離吳興、七時到杭、據語本報記者、余與許寶驊君十八日下午三前許被綁當晚宿某鄉民處、翌晨黎明、由匪將余等雙手縛住啓行、經過山頭頗多、在革命稍息即行、後至一舊屋暫居、旬日來遷居甚多、雖以記憶、初匪堅欲余等說出眞相、余等告以爲普通商人、匪謂如査明係普通商人顧賚助返鄉其意似甚不信、但匪甚優待、匪方頗有組織與訓練、在匪中居留旬日、不意於二十八日晨七時許、忽聞槍聲余等知軍警來救、而匪忙於應付余等即向竹園匍匐而逃、旋聞對方呼詢『誰是肉票』余即呼『救命』、始經軍警救出、後即赴吳興謁朱主席、因朱掃墓未返、故先來杭、現以旬日來精神疲極、擬在杭休養、恢復後再詳告』談至此、由徐友人伴出晚餐、夜宿蝶來飯店、徐仍着匪給與藍布袍布鞋、精神憔悴異常、且不良於行、蓋因越山嶺太多所致、

廣東擬鎗決痳瘋
立法院委員呼籲

國民政府立法院委員葉夏聲二十日電粵當局暨廣州報界公會云、報載當局將鎗決大批瘋人不禁惻然、查法無明文、無罪瘋人、所犯爲何、病而受刑、千古奇聞、假定自己父母患此、將如之何、熟査文明國家何以處瘋人盼免開倒車、免肆殘殺無辜、究竟有無其事、佇盼電復

世界最小國的郵票

安道爾是全世界最小的共和國了、最近、她開始發行第二次的新郵票、（按第一次是在一九二八年、這次發行的、分二分和十五分兩種、新郵票圖樣都是上項印着國名、中部畫着一盾牌、右下角印上郵票價値、盾牌下邊還印上一條拉丁文的格言、該項郵票係世界最小國所發行、又因流通之不便、當可爲一般集郵家所珍視了、安道爾介在法國和西班牙邊界上的比利牛斯山脈間、行政上屬於法西兩國共管、平時的管轄權由法國的天主教主所握、該小國的面積爲一百九十一方哩、高出海面三千呎、人口祗五千三百人、大都奉天主教的、

診療科目
內科 產婦科 小兒科 皮膚泌尿科 耳鼻喉科 眼科（砂眼特療） 外科

奉天市 凌雲醫院

隨時入院
本院救治吸食麻醉品中毒症注射
不受痛苦
時間經濟
住院便利
身體保健
院長 留日醫師 高淩雲
女醫學士 李秀春
總院大西門裏 電話四三一一四番

大阪商船出帆
▲貝加爾丸 五月三日 ●開往門司神戶大阪 上午十一時開
▲烏蘇里丸 五月五日
▲亞米加利丸 五月六日
▲吉林丸 五月七日
▲大華丸 五月四日 ●開往基隆高雄
▲北路丸 五月十五日 ●開往紐約
▲貴洲丸 五月四日 ●開往三・鹿・那
船票發售處 滿鐵沿線各站及各埠日本國際觀光局
車船連運票（往復票火車票減二成輪船減一成）通用期限兩個月 大連門司神戶間船價往復票減二成通用期限三個月
△專屬貨物代辦處 各地國際運輸株式會社
大阪商船株式會社 大連支店 奉天事務所

惠通行出帆
▲利通號 ●開往芝罘威海衛仁川 五月三日
▲熙國號 ●開往門宇尾廣 五月十二日
▲昌平號 ●開往芝罘 月 日
電話二一三八五一 二一六八一一番 惠通行

大連汽船出帆
▲青島丸 ●青島上海行 五月二日
▲天津丸 ●天津行 五月五日
▲長平丸 五月三日
▲山東丸 ●基隆高雄行 五月八日
▲河南丸 ●新瀉伏木敦賀行 五月四日
大連汽船株式會社
一、上海航路上午十一時開船
一、台灣航路下午四時開始改爲正午
爲同五時
之罘威海衛淸津雄基船票發售處 日本國際觀光局奉天分局大和旅館出張所 日電三一四六一一
全城內分所（各地哈爾濱新京日本觀光局）

阿波共同汽船出帆
▲長山丸 ●開往仁川鎭南浦 五月七日
▲長山丸 ●開往天津 五月二日
▲十六共同丸 ●開往威海衛芝罘青島 五月二日
▲卅六共同丸 ●開往芝罘威海衛仁川 五月五日
▲第三壽丸 ●開往天津 五月二日
大連市山縣通 電話二一五〇〇一 阿波共同汽船會社

調味精粉 味之素

百聞不如一見
性爲人生有至密切之關係、人故不知性亦恥也、欲知性者盡注一視
關於性的藥品及器具應有盡有□惠治生殖發育不全□專治弱小性慾減退□物理的及電氣治療器具及各種藥品□專治眼製產兒各種器具及藥品□產生用器具□避孕男女性的煩惱珍奇器具□家庭和睦藥品□通經藥□性關於性的參考書畫
通信照會四分郵票
章付郵票四分即寄
新京名物 性百貨店
新京頭道溝富士町二丁目
『性百貨』答函封筒不書 密庫銘淺溝左近

官准 立案 痔瘡藥
化痔士龍消腸外敷化痔膏
主治各種痔瘡及痔漏肛門破裂大便走血奇痛奇癢濃血潰流各症
奉天大西邊門外南二經路西門牌三六 張三多堂啟
函索痔圖說明付郵票四分即寄

招募分社
敬啓者敝報爲謀普及文化宣傳王道起見茲査下例各縣月前因故撤消至今尙懸未委今特登報招募待遇從優如欲承辦者祈速來敝社販賣部洽商或函議可也惟須身家淸白人品端正者及富有新聞知識與推銷能力者爲合格地址列下
九台 冷子堡 橋頭 臨江 滿洲里 樺皮廠

營業科目
一、海陸運輸及運送
二、辦理營業倉庫
三、代辦及保証行爲
四、包辦勞力
五、委託買賣
六、直接運送一切資金之供給
七、關於前各項一切業務
國際運輸株式會社 專務取締役 酒井淸兵衛
本社大連山縣通二二二一番
滿洲各地
電信略號タイレンマルツン 振替口座大連七八番 郵便私書函大連局一三一五一 電話代表番號二・三二三一番 其他主要地點設有支店並取扱出張所

亨得利 鐘表眼鏡行
奉天城內中街及大西門裡

緊要聲明
●黑色固腎丸……
敬啓者敝行出品黑色固腎丸行銷二十餘年矣圓盒一種並無別樣近有奸商做造本行之盒樣商標魚目混珠處圖漁利凡購眞正黑色固腎丸認記瑞華氏黑色固腎丸盒樣之形式庶不致悞
聲明 盒樣紀念贈品五萬盒爲止

諸君注意買一盒送一盒勿失良機
▲黑色固腎丸主治▼
主治先天不足、腎經虧損、房勞過度、夢遺滑精、精冷精淸、子嗣艱難、陽萎短小、陽萎不舉、房事早洩、老年精衰、夜多小便、精神困倦、頭暈眼花、耳作蟬鳴、行動心跳動作氣喘四肢無力腰凡背痛虛痛風濕腰酸頭痛、筋骨痛、骨節痛、腎虧朝滿常出凉汗凡由腎經發生各症、服之非常有效、如無病常服體質強壯、精神充足、永保無腎虧陰萎之慮、如患腎虛、陽萎之症早服一日、（黑色固腎丸）早得一日全愈、此藥性質和平、毫無流弊、效力偉大百發百中、患病購服一試、方知言之不謬、
定價每盒國幣一元半打五元六買半打竪半打郵費在內
每盒裝藥七十二粒
大連市 大德 華西藥房 瑞華泰 瓦房店 康德 永泰長 記義 大中西藥房 隆恒 人福 和堂 天營口 洪春 奉天 東 益增 吉林 天德 和興 ... 各省城縣大藥房均有代售或直向哈爾濱瑞華氏藥行函購
駐新京西四馬路南拐角 瑞華氏藥行
駐哈道外十六道街 瑞華氏藥行

奉送學則
新學期六月一日
招募學生
六月一日開始
○練習車十餘輛
○在校學生壹百拾餘名
○備有電影教育
○寄宿舍完備
招募科目	修業年限	學費
司機生科（高等科）	三個月畢業	九十六元
司機生科（普通科）	三個月畢業	六十六元
準備受驗科	一個月畢業	三十二元
（制服制帽教科書參考書）
奉天汽車公司後援
滿洲汽車學校
奉天商埠地十一緯路五五
電話（二）二九四四番

THE SCREEN 影海餘瀋

下嫁的殷虛小姐
『徐綦』影圈外的生活
（雲）

在『體育皇后』『新女性』兩片中客串過重要角色的殷虛。因爲戀愛問題。從家裏鬧出來。當時。酒餘茶後。就多了一件『情奔案』的談話資料。後來殷虛和她的愛人結婚。結婚的禮堂却在市渡輪上。來一個『水上結婚』的玩意兒。

事情相隔有一年多了。在人們的記憶中。也就漸漸的淡糊起來。殷虛小姐。其實並不姓殷。她姓徐。芳名綦。是『李阿毛博士』徐卓呆的女兒。李阿毛。讀者們不是很熟悉的嗎？

徐卓呆新由日本歸到上海。於是我就動了訪問嫁後的殷虛的念頭。

上星期六。我的訪問就在大東茶室裏開始。這是她丈夫孫志超君（名小說家海上漱石生的令郎）的意思。因爲這天他們要從市中心家裏到特區來。

『久違了』我向他們說。一面招呼他們坐下。徐小姐和志超君似乎都胖了些。雖然他們都結了婚。而且亦已做了一個兩個月大的孩子的父母。可是他們自己還帶着孩子氣。

『爲什麼不帶令郎一起來？』我問。

『令郎？不 是令郎。是令嬡呢』志超君笑說。我才知道他們添的是一位千金。

『徐小姐現在時 常出來嗎？這裏不是離府上 有好 些路程？』

『不。我差不多 整天都在家裡。除了星期日。或是其他的假日。』她呷了一口茶。稍微地等 一下。『家裡的 事很忙哩。』

『很忙』我覺得很詫異。因爲我知道他們的小家庭裏。除了他們自己和這小孩子以外。祇有志超君的母親。似乎說不上『忙』字。

『是的。』『家裏是有很多的事等着去料理。尤其是小孩子。怪費事的。而且她壞得很。連假乳頭都不願吮。現在是自己在喂乳。』她說

『不過有了小 孩子。可以解除家庭間不少寂寞。尤其是我不在家裏的時候。』志超君插着嘴。這話是對的。他們的孩子名叫『瑋』乳名保兒。

『你 們的結合。是費了許多周折而成的。照理你們要比別人家夫婦更加親愛。是不是？』我問。

（未完）

『紅樓夢』與胡蝶
（君圭）

新華公司經理張善琨。與夫人童月 娟女士。此次北 遊平津。其最大目的。即在籌備拍製新片。物色演員及舊式建築之形式。該公司今年便提出十二萬資金專拍兩部偉大富麗歷史片。一是『貂蟬』一是『紅樓夢』。『貂蟬』是取材於三國的一段。由高占非飾呂布。顧蘭君飾貂蟬。金山飾王司徒。章志飾 董卓。由卜萬 蒼演。『紅樓夢』是由賈元春回大觀園拍起。到『黛玉歸天』止。節錄原著最精彩部份。由袁美雲飾林黛玉。顧蘭君飾薛寶釵胡蝶飾賈元春。並反串飾賈寶玉。胡萍飾王熙鳳。宣景琳飾賈母。金山飾賈政。差不多新華全班人員都分担角色。就中胡蝶女士。因身体漸豐。尤合身份。胡與其夫潘有聲。亦有北來之議云。◆…圖即胡蝶。

沈入聯華

『十字街頭』導演者沈西苓加入聯華之說。業已成爲事實。沈氏於前數日起。已接日到徐家匯聯華 總廠辦公。沈氏加入聯華後的第一次作品。決定爲魯迅先生原著『阿Q正傳』劇本初審已經通過。開拍當在不遠。

銀漢鴛鴦錄
（景溟）

（一）瑙瑪希拉和愛文杜勃
（二）亞道夫孟郁和卡德麗卡弗
（三）華納裘士德和溫妮佛力特
（四）愛德門羅和麗蓮抑斯曼
（五）珍妮蓋諾和頓地柏克
（六）葛蘭絲摩亞和派拉拉
（七）羅琵凱勒和亞爾喬生
（八）詹姆士賈克奈和琵麗范諾
（九）卸彌鮑郁和潘德潘脫邏
（十）威廉鮑惠爾和卡羅朗白
（十一）狄克鮑惠爾和瓊白朗黛兒
（十二）珍妮麥唐娜和琪尼雷門
（十三）瑪格蘭莎麗文和威廉惠勰
（十四）平克勞斯貝和狄克絲麗
（十五）琴述羅吉絲和劉亞理斯
（十六）克拉克蓋博爾和喬絲芬狄郎
（十七）亨利赫爾和朱麗葉
（十八）白蓓蘭史丹妃和佛蘭克法
（十九）羅克和密特麗黛維絲

樂片『元』動
愛德華在美重登銀幕
（述人）

全世界音樂片的第一個上演人愛德華（C EdWaibs）自以『雨天之歌』一片展開音樂影片的 新途徑後。即赴紐約從事舞台生活。最近米高梅與之簽立合同。並 與史本塞屈西。佛蘭克唐等人合演了一部『They Gave Him a Gun』純以音樂見長。精美絕倫。

朱石麟
出身交大　「不良於行」
瘦導演私邸訪問記
（鏞如）

我久想去訪問一位導演先生當『慈母曲』拍成後。而『人海遺珠』又將問世的時候。我就決定了訪問的對象。聯華公司名導演朱石麟先生。

怱怱地從鬧市到徐家匯。朱 先生的家。就在公司的左鄰。是一宅沒有樓的小洋房、庭前有片小草地。這環境。很能助長朱 先生的文思。我貿然的去。尙幸他沒有出去於是我們在沙發上坐定。開始我訪問的工作。

朱先生 是太倉人。三十九歲。臉上架着眼鏡。不高而瘦的身子。可以想到當從一點渺茫的忽想到構造成一部電影。這位銀壇的鉅匠。他是如何的消磨了他的心力和康健。

他是上海南洋大學（即交大的前身）的畢業生。在北平隴海鐵路上辦過事。因爲歡喜看電影。同時在羅明佑辦的『華北影片公司』裏秉差。擔任宣傳部工作。華北公司並不自己攝片。是戲院商。朱先生這樣的繼續了九年。這時期。外片看得很多。後來羅明佑創辦聯華。他是一位功臣。就擺脫了鐵路上的職務。回到上海來。到現在止。在影界服務。前後共十五年。

起先。他在事務方面擔任的事較多。一方面就 致力於編劇。像『故都春夢』『戀愛與義務』『恒娘』。都經過他的分幕和編製而成的。從『歸來』開始。除了『孤城烈女』在編劇外。又負起導演的責任。他以爲編而且導。有許多地方。的確非常便利。

關於他以往的作品。我們也談起過。他自己承認。以前注重於素描。但他認爲素描對於觀衆很難討好。從『慈母曲』起就改變 了作風。在每一場面上。多有一些故事。而在『人海遺珠』中。更繼承了『慈母曲』的作風。以後也將一貫的保持下去。

說到『人海遺珠』。這是一張值得重視的片子。因爲聯華的男女新人。在這片中 都有戲做。而且每個新人。朱先生都給他們有演戲的機會。

朱先生告訴我。此次所錄取的新人。他們都肯下苦功。肯學習。一聽到拍戲。都歡喜得了不得。對於自己的戲。練習得很勤。並且不時向導演和老演員們討教。朝氣蓬勃。非常可喜。在『人海遺珠』中。都有相當的成績。他們的前途都很有希望。

朱先生的最大不幸。就是他不良於行。當他在北平時候。因患足骨節炎。北平協和醫院治了兩年。不過並不見有效。使他感覺得很痛苦。尤其是到野外去拍攝外景。登高涉險。就沒法去身歷其境。不能發揮他的見地。但是因此却也避免了許多無謂的應酬。可以更專心於他的工作。在藝術上的收穫。可以給他一種安慰吧。

他最近已繼續工作了六個多月。現正籌拍『藝海風光』。想等『藝海風光』告個段落。一個短時期的休息。我希望他有更好的作品。在這休養期內產生出來。

計算時候。已費了他一個多鐘點。懷着他的相片。欣然地走出他的家。

碎錦

大導演弗蘭克卡潑拉的傑作『失去了的地平線』。初攝之影片。共長三萬五千呎。

◇

世界跳舞最快的人要推莉蒂克遜。她每分鐘可踏步三百八十五次。

◇

一九三一年莫斯科各影院售出之票數爲二千七百六十七萬八千張。今年可爲此數之四倍。

◇

舒繡文
客串『搖錢樹』

譚友六導演的新片『搖錢樹』主角。除李琳。鄭君里。尤光照。李清。韓蘭根 而外。尙有 朱氏一角。請舒繡文擔任。現已得舒之同意。加入客串。

王老五

『王老五』片中之主角王老五。爲王次龍所飾。次龍在他們兄弟中。排行第五。人均呼之爲王老五。恰與所演之片名巧合。王老五。是一個碼頭上搬運貨物的小工。他每天在碼頭上將輪船中卸下來的包箱搬運到倉庫裏去。這幾天王次龍正在聯華攝影場的江邊碼頭逐日忙碌勞働着。

殷秀岑在黃浦灘邊同一幕小癟三在杭唷杭唷的大賣力氣。殷以二百八十磅的胖體肩着一箱極大的貨物！衣衫襤褸。行步蹣跚。還做出許多怪相。這也是『王老五』片中的一個鏡頭。

談童月娟
（東風）

童月娟在影星中。與陳玉梅爲同等人物。均以丈夫之力。得獻身銀幕。惟邵醉翁出身律師。較張善琨經營舞台支撐海派。富於積蓄。自不相同。童具有鼓吹拍片勇氣。伊曾主演『桃源春夢』笑片。近又主演『青年進行曲』。一種蓬勃之氣。壓倒玉梅。故天一公司與新華公司之角逐。似有不相上下之氣勢云。◎…圖爲童月娟近照。

瀟湘夜雨主題歌

新華公司新片『瀟湘夜雨』。內有主題歌。詞極華麗。錄之如下。

（一）春天到了。桃花開 了。顏色比 人更嬌嬈。我與你。趁艷陽 天。携手同歌。快樂無窮。願年年歲歲。歲歲年年。人與花同艷。

（二）花落東風。桃葉青青。桃子枝頭初結成。我與你。趁艷陽天携手同歌。快 樂無窮。願年年歲歲。歲歲年年。人與花同艷。

（三）一年易逝。落葉飛 飛。桃花顏 色容如醉。休辜負。青春代價。風歡花嬌。一刻 千金重。願年年歲歲。歲歲年年。人與花同艷。

（四）冬天到了。雪花飛 揚。轉眼繁 華夢一場。休辜負。青春代價。風歡 花嬌。一刻千金重。願年年歲歲。歲歲年年。人與花同艷。

"馬路天使" "生龍活虎" 兩節古調情歌
（睡蓮）

袁牧之編導的『馬路天使』。已大部完成片中有田漢撰作的兩支插曲。極有民間情歌風味。調仿流行民間的『知心客』。『四季相思』兩歌。詞句通俗。含有新的意義。極富『想像。感情。思想』的詩歌上的藝術條件。詞如後。

『天涯呀。海角。覓呀覓知音。小妹妹唱歌郎奏琴。郎呀咱 們倆是一條心。噯呀噯噯呀。郎呀咱們倆是一條心。』

『家山呀。北望。淚呀淚沾襟。小妹妹想郎直到今。郎呀患難之 交恩愛深。噯呀噯噯呀。郎呀患難之交恩愛深。』

『人生呀。誰不。惜呀惜青春。小妹妹似綫郎似針。郎呀穿在 一起不離分。噯呀噯噯呀。郎呀穿在一起不離分。』

又徐欣夫導演的偵探巨片『生龍活虎』中有插曲 兩闋。一名『村姑樂』。由顧 梅君唱出。一爲『月夜小曲』。由顧蘭君唱出。兩歌韻調節奏。純爲中 國情味。伴奏所用的中國樂器。有『古琴』『奏琴』『楊琴』『琵琶』『奚琴』『橫簫』等等。左爲『月夜小曲』歌詞。詞譜均出許如煇所製。

『我愛天上的雲……雲裏的星……星旁的月兒明。』

『我恨它。祇能照着我的身……照不了我的心。這使無限傷悲。分外的痛心！。』

金蕙漱訪問記
（續）

我們就談到印度的泥佛頭但切的知道。我們玩着印度的泥佛頭。她要在火雞身上拔取幾根毛。火雞是不願意。翅膀一撲。打到我們的頭髮上。於是我們便開始叱罵起來。金蕙漱是很會叱罵的。她開始在唱印度的歌曲。我在玩銅鼓。我問她比猴子更好的究竟是什麼東西？金蕙漱要我守着。接着我們玩足球。但我踢不過這樣一個小姑娘。她踢了一脚。我就跟着球跑。她說『謝謝你。老朋友。』在我玩得很有趣味。不知金蕙漱以爲怎樣。我却沒有問她。她有着一所美麗不過的住宅。就在一所學校的對過。跨過一條馬路。在那學校裏面。時常有人在玩足球的。金蕙漱說 她所以要有這所宅。就在整天可以爬在窗口看足球。的確。她是很歡喜足球的。

好。你可知道有什麼驚異的事情。是一隻做工的矮櫈我從來不知道一個女孩子有她做的矮櫈。你知道她在做什麼。她在磨刀了。她說她是很高興磨刀的。我們磨了幾柄不需要磨快的刀。她把她的刀來做東西。她做了一個捲筒。但不十分緊。我釘了幾隻釘在裏面些。金蕙漱希望這捲筒做得堅固一些。金蕙漱的媽媽在一隻小灶頭上點着了火。我們離去了工作的短櫈。拱一些[illegible]。在這小灶頭的旁邊。甚至有一個穿着衣服的洋囡囡。當做廚子。我們捲了幾隻撐開圍裙的 金蕙 漱給我一 隻帶回家去。

我們要做捉賊的玩意。但人少不足。因此。金蕙漱就去看一本書。是一本印度的書。她歡喜讀歷史小說。所以她應得讀一本石器時代的書。但她沒有這種書。我想我可以送她一部石器時代的書。她的房間裏面有兩隻牀。一隻白的。一隻藍的下面 配有輪船 上裝的輪盤。她有一架飛機。賈克塞爾造的。做得好很。祇是不能飛。她有一頭狗叫高爾基。睡在牀上身體很小 。毛 上有斑點。我要再去看那隻做工的矮櫈。而想像到一個女孩用眞的器物來做工。但金蕙漱眞的去做的。她有鋸子。鐵錘。刀。和各式樣的釘。我好在那邊玩一個全天。但我的媽媽走來喊我。於是我就回到家去。金蕙漱要再留一刻。我說停幾天再來。金蕙漱說『再好沒有！』（完）

星譜
—華納兄弟之部—

琴妙。潘德奥勃林埃亭脫。凱蒂蘭茜絲。喬賽芬郁金蓀。勞勃巴萊。瓊白朗黛兒。詹姆士曼爾頓。喬治勃倫。葛利飽爾斯。李卡圖考坦士。克萊杜特。曼琳黛維絲。亨甫萊鮑加脫。埃羅菲玲。蓓蒂黛維絲。羅斯亞歷山大。狄克福倫斯唐納雷。卡洛爾赫甫斯。珍茀羅門。瑪克星杜爾。勃佛雷勞勃滋。華倫赫爾。葛萊達法雷。亞爾喬蓀。露意法綺達。納特史巴克斯。羅琵姬勒。赫甫漢勃脫。妮娓維芙陀蘋。茄埃凱琵。李思康霍華。曼麗維爾蓀。勞勃賴脫。薛佩兒琪遜。瓊屈蘭維絲。凱倫瑪蘭。愛倫麥金絲。狄克鮑惠爾。保羅茂尼。瑪格蘭玲珊。亨利奥尼爾。溫茀蘭蕭。白頓麥克賚。桃樂姗屈麗華倫威廉。唐納何滋。法蘭麥赫甫。喬治史東。李抑白賽爾姆斯。保拉史東。奥麗芙第哈維蘭。羅台范麗。潘屈麗雪愛麗絲。

情死
亞歷山大追想愛妻 影都明星又弱一個

近幾年來。紐約的日報。登得最熱鬧的。要算羅斯亞歷山大的情死了。如果踏進好萊塢城。那可以聽到更多人在議論紛紛。談他的自盡這件事。照大多 數看來並沒有什麼奇怪。據 movie mirror 雜誌記載。亞歷山大向來是個多情種子。十八歲就娶親。不久離婚。其後跨入影界。碰到 Kiela Price 小姐。兩人立刻互相愛上。就再結婚。這一對夫妻情的濃厚。無法形容。簡直一時不能離開。她有些不快樂的時候。他總是盡喇安慰她。『親愛的！你再哭我要去自殺了。』這句話自從娶了她之後。時常在亞歷山大的口中唸着。可是他丈夫人的性情有些奇怪。無論什麼環境終不能使她開心。終於鬱悶過度而死了。她死了後。亞歷山大閲居一室。直至去年九月又碰到一位 Anne nagl 小姐。她雖非常愛他。可是他終忘不了前妻竟糊糊塗塗的去自殺了。所以許多人都評他是『情死』。小姐當然是非常傷心。如果他還活着。不是互相可在影界帮助。努力。現在他死了。還有一筆債。要她去還。她簡直無意再留戀於於影界了。

（編者按羅斯亞歷山大最近遺作有『快發財』『仲夏夜之夢』等。）

『樂聖斐德芬之一生』之一幕

美國華納公司以德國樂聖斐德芬。於本年三月二十六日爲其逝世九十週年紀念。特將斐氏生平。搬上銀幕。其主角即由保羅穆尼擔任。◎圖即保羅穆尼化裝斐氏。與女友談話之情形。

三那星　肺病患者之肺臟

最新發明肺癆病特效藥　功能溶解蠟質殺盡癆菌

肺癆病之危險和難治

肺癆病之症象、爲發熱盜汗、食慾、減退、咳嗽喀痰失音喀血等初起時爲第一期、肺臟完全形成時爲第二期、及至肺臟形成空洞爲三期、肺癆爲最兇險之慢性傳染病、凡與人接近者均有傳染之危險一經傳染、即難治療、稍一不愼、每至轉入第二三期之重症而至不可救治之狀態、

肺癆乃係一種微細之肺癆菌、盤據於嬌嫩之肺臟、破壞人體組織成爲可怕之肺癆症、發現肺癆菌者、爲德國醫聖考克醫士、此項肺癆菌、有一種特殊之防禦刀能抵抗一切外來藥力之攻擊、蓋肺癆菌係中性脂肪血內膜及抗酸性臘質之外膜構成且癆肺菌侵入人體局部時、其被侵蝕而形成頑强之結節、以阻碍血流之道過、致使內服注射之一般消毒之外劑無由攻入、故醫家常嘆有肺病無肺藥蓋肺病並非無藥實因有之僅足治愈肺癆中之單純症如咳嗽咳血等及第一期之肺癆而已終不可破壞其硬强臘質及脂肪性之外膜而使藥力直達於患部其根本撲滅肺菌以達完全治愈第三期肺癆症之目的故耳、

贈書　華送三那星實驗報告書及最新肺病療養指導書　●書中詳載肺病之種種療養新法●有肺病者不可不看●函索立即寄贈

肺癆病特效藥『三那星』出世　從前死於肺癆病的都是冤枉死。目前正患肺癆病的都可以不死。
三那星治一二期肺癆病……藥到病除
三那星治第三期肺癆病…起死回生
解決數千年來名醫嘆爲無藥的重症
挽救數千年來名醫不能解決的難症
肺癆病不難治『難在不能攻破肺癆菌之蠟質保障及結節堅壘』
三那星非奇藥『奇在可以攻破肺癆菌之蠟質保障及結節武裝』

肺癆病特效藥三那星新發明

廿世紀唯一無二之肺癆病特效藥、『三那星』其第一主要成分即在容解肺癆菌之抗酸性臘質及脂肪性之內外膜並軟化其結節、使同時配合撲滅肺癆菌的、其餘成分之藥力、深達於患部而克奏其功。

三那星治一二期肺癆、無不藥到病除 即最難治之第三期肺癆亦莫不克奏其根本治愈之效、故三那星出世後各國名醫無不爭相採用、或視爲治療第三期肺癆、之特效劑自有史以來無可解決之肺症、從此隨有救星矣、

三那星之試驗及功能

三那星在中國、已經衛生試驗化驗證明、藥性和平、絕無任可禁忌及副作用、四季適宜、老幼可服、滿洲之患肺癆病者、頗多、全世界各國爲最多、現有三那星特效療肺藥出世、實患肺病者之一大福音也、將其試驗功能略述如下、

◎設於試驗管中、實驗『三那星』之藥力作用、則一分鐘後、肺癆菌皆消失其抗酸性、至三分鐘後、則此肺癆菌定全殺盡無一倖免、

◎依動物試驗則發見『三那星』能滲入結核病竈內設檢其病竈內潛伏之肺癆菌、則盡失其抗酸性此足證其蠟質之完全溶解矣、

◎如肺癆病患者內服『三那星』一星期左右則立見喀痰之稀釋體熱之下降、心身偷快等狀態、

◎更繼續內服『三那星』連三十天至六十天以上則顯見體重增加食慾激進一切症狀逐漸緩和終達其回天再造之功

此盒上有三那星商標方是眞貨購時注意

（價目）每瓶一百廿片服十天定價每瓶上海大洋十元　六瓶服六十天定價大洋六十元正

上海仁記路三十五號美商愛世開洋行獨家經理
哈爾濱道外正陽六道街口美商愛世開洋行

經售處　▲大連華泰德記▲營口中西華▲天五洲大成▲瀋陽義和堂▲安東瑞祥泰▲新京中西中法藥房▲哈爾濱泰華西▲吉林五洲▲黑龍江中協▲鐵嶺和發久▲洮南和發祥▲普蘭店康德記▲金洲志義成△各埠藥房均售

婦科珍品　烏鷄白鳳丸　調經大王

▲新到▼　廣東

烏鷄白鳳丸主治

▲一治婦女經血不調、經前錯後、血色不正、紫黑成塊、血色淡紅或如泔水、服之特別神效、▲一治婦女子宮寒冷、白帶過多、腹痛腰痛、癥瘕積聚、子宮疼痛、服之特別神效▲一治婦女血虧經閉乾血勞症、氣短咳嗽、午後發燒、心跳心忙、服之特別神效、▲一治婦女結婚後久不受孕、或有孕連傷數胎、久慣小產、服之特別神效、▲一治婦女產後腹痛、惡露不盡、瘀血凝滯、腹內有病成塊、疼痛難忍服之特別神效、▲一治婦女夜睡不安、多作惡夢、驚恐成疾如同邪病服之特別神效、▲一治婦女面黃肌瘦、少食無味、四肢酸軟無力、頭迷頭暈服之特別神效、

▲購買烏鷄白鳳丸者注意

烏雞白鳳丸、乃婦科第一老牌聖藥、鳳行南北遠近馳名、業已數百年之久、凡購藥者、須認明金雞富貴商標、記準廣東老舖永安堂之烏雞白鳳丸、庶不致悞、且此藥經本堂用化學配製成丸、藥丸小而收效大、外掛糖衣容易服用、堅固耐久不像密丸子爛收藥日久生菌而有害也、每盒二百五十粒定價現洋五元、

(注意)減價六扣四十天

因此藥初次到哈特別大減價六扣四十天凡購烏鷄白鳳丸一盒者只收國幣三元購一打者只收國幣三十元外埠函購一不加郵費十

滿洲國總經售處哈爾濱道外五道街　金勃先藥房

烏鷄白鳳膏

一貼男子、先天不足、後天虧損、腎下虛弱、夢洩遺精少年早婚、房事過度、下元虛寒、腰膝背痛、精液缺乏、子嗣艱難、腎囊潮濕、夜多小便、白濁淋漓、寒疝氣疝、腎子寒冷、偏墜肚疼、特別效驗、一貼女子經脈不調、月經不准或前或後、經行腹痛、子宮寒冷、赤白帶下、寒血凝滯、久不受孕、屢患小產、血少乾勞、崩漏不止、血色紫黑、或如泔水、面黃肌瘦、少食無眠、胸膈膨悶、五心煩熱產後腹痛、惡露不盡、一切血寒、貼之完全、功難盡述、筆難盡述、此外並治男女老幼風寒麻木腰腿背痛、四肢骨節、半身不遂、腹中痺聚均有神效、○定價每貼國幣四圓外埠函購貨款先滙

總經售處　哈爾濱道外中十五道街　金勃先大藥房

黃色補丸

特別贈送　買一盒送兩盒

強精・健腦・補腎・扶陽

黃色補丸　主治先天不足後天虧損五勞七傷房事過度手淫滑精早洩陽萎腎虧遺精乏嗣老年精衰精神困倦頭暈眼花耳鳴心跳夜不安眠凡由腎虧所傷腰痠背痛酸軟無力形容枯瘦各症服　此藥特別神効常服保腎安神保身體壯健房事快樂補血生精藥性和平男女老幼均可服用補腎　扶陽開胃健脾增加飲食強壯身體萬試萬靈今特提出一萬盒作爲贈送之品以昭効力而便推廣定價國幣每盒一元五毛買一盒送兩盒買半打八元五角贈一打贈送處哈爾濱金勃先藥房

烏鷄白鳳丸黃色補丸代理列後

奉天金城藥房　奉日站恆濟堂　大連萊泰藥房　安東東益增　吉林東升捷　江省德泰盛　新京中興藥房　營口洪春堂　洮仁　錦州同盛德南居

獅子牙粉特別贈彩

無一落空的大懸獎！

詳細請下訊販賣店可也

用獅子牙粉既能增進健康
拿那空袋子又可獲得獎品

特別贈彩課題

獅○牙粉、獅子○膏

這兩條字群裡頭、有空格○的地方請你塡入適當的文字、使得表示一個「能使牙齒益加健美」而可完成延年益壽的世界最著名的刷牙品名詞

對於參加全員抽籤奉贈左記豪華驚人的獎品

頭等　眞正金殼手錶　照像機(精巧無比)　家庭用臺鏡子　攜帶用留聲機　無線電收音機　各十二名　計贈六十名

貳等　美術臺燈　計贈二百名

參等　手帕(半打裝)　計贈六百名

四等　美術懷中鏡　計贈四千名

等外　アースタム(亞蘇達姆)十○罐　贈與其他全部參加者

(以上共約廿萬名)

○答案用紙　下開五種裡選擇任意一種

獅子牙膏的空盒　用其背面、

獅子牙粉【特大袋或大袋】的上部剪取約四分之一、貼於明信片大的紙片上、用其背面、

滋潤獅子牙粉的封口紙　貼於明信片大的紙片、用其背面、

獅子牙刷子【一號形或二號形或三號形】空盒的背面、

獅子刷牙水【一號瓶或二號瓶】的包裝紙、

○答案書寫法　把左開四項在答案紙上一一寫明、不要模糊

一、課題的解答、　二、頭等獎品裡頭你意想中的是那一種、請豫告一下、

三、府上地址和貴姓名、　四、你所閱的報紙名稱、

答案寄下法

答案寫好了之後、你再到曾購獅子牌的舖子裡、請求轉寄、那麼可省郵資又免麻煩、這樣方便法、不便利用的時候、直接郵寄左記地址爲荷、答案若有多數的時候、套成一個郵包寄下也可、○郵票缺資恕不接收、

寄下地址　奉天浪速通一八高橋ビル內　ライオン齒磨滿洲駐在所

截止日期　(獅子牌刷牙品)遲至七月三十一日止寄達駐在所爲要、

抽籤方法　最初把解中的答案、按其第二項(你所意想的獎品)分別抽籤、而選定頭等把那落選的集來再行抽籤而定了第二等、後照上法順次抽籤三、四等

當籤的揭曉　九月中旬、頭等、二等、三等各獎的當選者、均由主要報紙發表、其餘則以獎品及的發送替代之、

應募區域　以滿洲國及關東州內爲限

爲了豫防可怕的虫牙、且使牙齒彌加堅固、進而保全美滿的健康、享受長壽的快樂起見、勸您使用品質優秀的獅子牙粉、每早每晚勿或懈怠、

漢學梗概 (三十七) (儒丐)

康氏又說。

史籀十五篇。建武已亡其六。倉頡五十五章。每章六十字。然則西漢倉頡篇三千三百字。相如凡將。史游急就。李長元尙。皆倉頡正字。惟凡將頗有出。當不多。兼有複字。蓋漢時倉頡篇。本合倉頡。爰歷。博學之書爲之。故有複字。李斯趙胡。各自著書。本不相謀。則複字當必多。是并無三千三百字之數矣。西漢六藝羣書。當備集矣。此爲周秦相傳之正字也。而楊雄班固所增。凡一百二章。(案當云一百二章)以六十字一章計之。共六千一百八十字。(案當云六千一百二十字)。雖增兩倍之數。倉頡本皆今字。歆欲使杜林作訓。故竄以古字古訓。於是倉頡亦有亂於古學者矣。故云『倉頡多古字。俗師失其讀』。蓋以歆授意杜林。竄入古學。之本爲正也。許愼紹賈逵之傳。主張古學。說文叙云。『九千三百五十三文』。殆兼倉頡篇五十五章三千三百字。楊雄班固所讀一百三章六千一百八十字共九千餘字而成之。(案此語有誤辨見下)於是眞僞之字。淄澠混合。不可復辨。今唯據急就篇。擇籀文及西漢今文經之逸文。彙存之。而以西漢前金石文字輔証之。或可存周漢經藝正字之大概焉。

康氏這段話。分別今文經的眞字。與古文經的僞字。極爲精審。但叙述稍嫌簡略。今再申言之。大篆小篆隸書。是一種文字。故史籀、倉頡、凡將、急就、元尙、這五部書。一綫相承。這裏面的文字。是秦漢時通行的標準文字。也就是今文經中所用的字。及劉歆造古文經。雜取六國譌別簡率之異形文字。(詳下寫之)僞稱古文。以與當時通行的標準文字之異。漢書平帝紀。

無線電

訪日宣詔記念

五月二日(星期日) 新京放送局

廣播放送節目

前八、三〇 國歌建國体操唱片

九、〇〇 講演 宣詔第二週年記念日告全國諸同胞 文教部禮教司長 張翀文

九、三〇 訪日宣詔紀念式典實況—由大同公園式場中繼—

一〇、二〇 音樂—唱片—
山東曲 小華岩
奉天自娛俱樂部

一一、五九 時報

後〇、〇一 歌舞曲—唱片
睡的贊美、春花秋果、張靜
村姑、尤尤寶寶 朱秋痕
新毛毛雨 王人美
夜來香 胡 蝶
特別快車 周 璇

〇、三〇 舊劇 包龍圖 國劇復興社票友

一、二〇 新聞

三、〇〇 春季第一次賽馬實況—由新京賽馬場中繼—

六、〇〇 兒童時間
一、唱歌與講話
一、日本國國歌
二、滿洲國國歌
三、日滿交驩歌 新京特別市立自强兩級小學校
二、講話 兒童應深知宣詔記念日之意義 自強小學校校長宋伯陽

六、二〇 明日大事記、夜間節目預告

六、三〇 廣東音樂—唱片—
孔雀開屏、楊翠宮、紅樓艷史、連環扣、三潭印月、蕉石鳴琴、上海行、

六、五九 時報、新聞

七、三〇 蒙古音樂
一、思鄉 二、隨齡
三、剛烈 四、三且
五、忙士
蒙古音樂研究會
色旺 勒旺 溥昌

八、〇〇 訪日宣詔記念日滿交驩放送(第一共通)
一、日本國國歌(新京) 指揮 新京軍樂隊 軍樂上尉 張發
謹話 際當訪日宣詔記念日 前宮內府大臣參議 沈瑞麟 通譯•參議府事務官 大藤傳治郎
二、滿洲國國歌(東京) 陸軍戶山學校軍樂隊 指揮 樂長 岡田國一
發詞 男爵 林 權 助 通譯 宮越健太郎

八、三〇 軍樂(第一共通)
一部
一、行進曲凱旋
二、皇帝陛下新京軍樂隊 指揮 軍樂中尉 王殿璽
訪日記念日滿交驩歌二部序曲 指揮軍樂上尉 山田蔵慶
生活之樂趣

八、四五 滿洲新歌曲(奉天)(第一共通)
一、桃源之夢
一、搖首人形舞
一、谷間的姬百合
一、春之朝
一、桃花江
奉天 新滿洲歌曲團 編曲和指揮 神原恭男

九、〇〇 西洋音樂(哈爾濱)(第一共通)

九、三〇 奉派大鼓 蘆花蕩 小拜年 劉妙霞 絃子 賀寶生 四胡 任占奎

一〇、一〇 滿洲雅樂(奉天)
一、朝天子 二、萬年歡
三、得勝令 四、千聲佛
五、歡樂歌
奉天自娛俱樂部

一〇、三〇 舊劇 (哈爾濱) —由哈爾濱新舞臺中繼—

慈情 (新以) (六)

他好像被這句驚呆了。這完全是想不到的事。他不知道該說什麼好。他的嘴張開了也忘記去閉攏。

『你的媽媽要來了。你不高興麼！』父親把手溫柔地撫他的頭髮。他的全身都感覺微微的顫動。他的心裏想。『我的媽媽。我的媽媽。——爸爸不會哄我吧？』

『我高興。爸爸。我高興。』他一面說着一面眼睛裏就掛了兩顆大淚珠。同感着離母之兒的那份天性的渴望。父親的眼睛也覺得濕潤了。

『媽媽什麼時候來呢？』

他不知不覺地已經爬上了父親膝頭。可是這一次父親并沒有申斥他。

『今天晚上。要在十二點鐘』

『十二點鐘——。』他的心裏就起始盤算。這已經是快吃晚飯的時候了。事算來算去不過只有七八個小時。

『媽媽坐什麼來？』

『火車。你還記得火車麼？』

記得。記得。一面叫一面跑的。

『對了。就是那樣的車』。

『我愛那樣的車。爸爸您領我去看吧』。

聽到這句話父親笑了。他知道他那小小的心在想些什麼。

『你要睡的。時候太晚了』。

『爸。我不要睡。我準不睡。您帶我去吧。』

他懇求着。他更大胆地把兩隻手摟了父親的頸項。忍着刺痛。把小臉偎到父親留着鬚尖的臉頰上。

『眞要是不睡就帶你去』。

這像是比什麼都恩惠的允許。他不知道該怎麼樣來表示自已的感激。他模糊地說着。

『好爸。就這樣吧。我一定不睡。您看吧。』

於是他就靜靜地坐在父親的膝上。可是他的心却在忙碌着。他遙着全無依附的想像。描劃着母親的面容。他想着。

『母親是高的。麼還是低的。是胖的。還是瘦的？母親好看麼？比起爸爸來。母親也親要和氣得多了吧。』

『爸爸也和氣了。』這樣眞是個好爸爸！』

黃昏沉落到地上來了。最後的陽光已經飛到天上去。燒紅了一片雲彩。漸漸地也暗下去了。院中是靜寂的。沒有一點聲息。這個家總是安靜得可怕。

『媽媽來了。家就該熱鬧一些』。

僕人輕悄悄地走進來。開了燈。告訴着晚飯已經預備好了。他就緩緩地又從父親的膝下爬下來。隨着父親也站起來。抓了父親的手。走到開壁吃飯的房子去。

照往常一樣地他坐上自已的座位。菜蔬一盤盤地端上來。可是他爲這意外的喜悅過興地打動了。他吃不到兩口飯。就再也不能吞嚥了。他輕輕地放下筷子。齊齊整整地放在碗邊。

『怎麼。你就吃這一點？』

『唔。我飽了』。

『回頭要餓的』。

『我不會餓。我吃不下去』。

父親知道說也沒有用。就吩咐着僕人回頭留起些食物來。隨時可以吃的。父親也像是不如往日吃得那樣多。過了不久的時候也放下碗筷。領了他的手又走回去。

吃着水果的時候。也有木木的感覺。爽性什麼都不做了。靜靜地各自坐在那裏。

他獨自在心裡默數着一下一下地。當着覺得該抬頭來看一看鐘的時節。就望見鐘針並沒有轉移動多少。晚飯後的困倦又襲上來了。眼臉沉重地垂着。像是再也沒有力量抬上去。

『練兒。你睏了麼？』

正當他的身軀有一點不能自主地傾斜一下一下的時候。這幾個字像雷一樣地響起來。他迅速地張開眼睛還沒有忘記立刻就回答。

『沒有。爸爸我不睏。』

他強自睜大了眼睛望着。父親的臉父親好像看得出一點什麼來。只笑了笑。和善地和他說因乏了就睡去。母親來的時節自然會把他喊醒。

『不。不。爸爸我不要睡我要接媽媽』。

(未完)

談詩鐘 (仲珊)

詩鐘爲文人。墨客游戲之作。其題往往絕不相類。或分詠一事一物。或嵌字。均無不可。要在湊合天然。銖兩悉稱。方爲合格。自淸季以至今茲。舊文壇中。時有舉行雅集。互鬥心思。嵌在首字曰一唱。嵌在末字曰七唱。其他類推。同光以前。此風渺然也。

據近人著詩鐘考云。淸時閩地文人已有此製。名曰改詩。說者謂改律句絕句之詩而爲兩句也。今此體不經見又云。昔人作此。社規甚嚴。拈題時綴錢於縷。繫香寸許。承以銅盤。香焚縷斷。錢落盤鳴。其聲鏗然。以爲構思之限。故名詩鐘也。或又稱爲羊角對。琱雕玉雙聯。稱百衲琴。稱詩唱。要皆不若詩鐘名稱之普徧也。

然詩鐘之發明者。世人多不知爲誰。前本報載某君談詩鐘文內。未能道及。蓋詩鐘乃係北宋之蘇老泉先生所發明也。按老泉名洵字明允。眉山人氏。年二十七始發憤爲學。通六經百家之說。下筆頃刻數千言。宰相韓琦奏於朝。除祕書省校書郎。與姚闢同修建隆以來禮書。爲太常因革禮一百卷。書成而卒。有諡法。嘉祐集。世稱老蘇。家有老人泉。故自號老泉。

堅瓠集謂蘇老泉擧冷香二字爲聯。自唱云。『水向石邊流出冷。風從花裡過來香』。東坡云。『拂石坐來衣帶冷。踏花歸去馬蹄香』。此詩鐘中之冷香七唱也。又明人小窗淸紀中。亦有和冷香者。如。『幽人到處烟霞冷。仙子來時雲雨香』。又如。『霜封夜瓦鴛鴦冷。花拂春簾翡翠香』。是皆爲詩鐘中之最古者。特不若後世之花樣繁多耳。此外。今人所作之寶塔詩。亦有相當之來歷。白樂天之長慶集中。已早有此體裁矣。

四〇四〇廿五〇於義縣知足廬

名勝錄

金山寺巡禮 (夢蕉)

金焦二山。江蘇之名勝也。此次偕友。由滬赴寧。途次鎭江。爲觀作景。乃買車直向金山寺駛去。金山與焦山同爲鎭江勝景之所在。但遊焦山必須渡江。非窮一日之工夫不可。不若遊金山之便捷。入寺門有大雄寶殿。中供金身巍峨之佛像若干尊。令人不敢逼視。吾等去時。有數十僧侶。環立殿中誦經。梵音徹天。俯首靜聆之餘。使人塵念俱蠲。殿後有藏經閣。亦甚雄偉。從旁登級。可遙達金山塔。塔前有亭。由此放眼望長江中景色。可以一覽無遺之塔側下。有古法海洞。即傳說中與白娘娘鬥法之法海僧。遊覽即遍。遂下山。復乘車往王公祠。祠在金山寺之對岸。繞道而行。回顧金山。若者塔。若者亭。若者大殿。歷歷可以指數。王公祠。所祀係閻侯王仁堪公。祠中有中冷泉。池壁題有天下第一泉五大字。爲王公手筆。祠中兩旁石壁上。所刊多關於中冷泉之記載。聞寺現隸金山寺管轄。故由金山寺派僧在此主持。當我等在祠中品茗時。主持僧曾出而招待。出王公祠後。因預定遊程上尙有甘露寺未去。而天色已將垂暮。於是囑車夫急行。車由王公祠去。需時頗久。至則幾將冥色四合。甘露寺在北固山。故亦稱甘露寺爲北固山。吾等搴裳登山時。因天色沉沉。疑已垂暮。故頗存戒心。後見遊客猶絡繹來。心始釋然。山中寺旁石壁上刊有天下第一江山幾個擘窠大字。其下有售賣字畫對條店舖甚多。前進有幽暗之長弄。弄之盡頭爲山之頂顚。由此望焦山。淸晰如在几案間。而江水滾滾。擊岸拍拍有聲。好似節奏般之有音韻。此時雖江風甚大。而我卻爲美景所迷。留戀不忍舍去。直至友輩遊倦催歸。始怏怏循徑下山。而歸途中還頻頻對着暮色籠罩下之北固山頷首。示留戀之意。

冷靜 (莫思)

白天揉着惺忪的雙眼。打着呵欠和黑夜握別。晨鷄幾啼喚着第一聲。星星剛隱歿於藍色的蒼穹。各階級人等在伸展着懶腰。都要起來了。

每天。每天。一淸早爲着生活的鞭韃。從正熟睡了的好夢中跳醒。揉眼。洗臉。套上笨重的服裝。怱忙中。溜出於三角形的。那彷彿古希臘羅馬時代藝術家所居的多綫條的小屋子。繼續着。繼續着。被裝進於一個辦公室裡。每天六點鐘方能出去。

於不休息的長期的工作中。依着原來的意志。負着笨重的十字架。不曾哼一聲『累』。也莫有『哀怨』。幽嫻地跟着日子的大輪轉動。內心和表面同一的平靜。

一顆幽美的靈魂。一架高貴的富於吸引力的身材。彷彿那種生活是屈服了他。

偉大處便在於他的冷靜與瞑索的形態。那便是在我所見的人中少有的典型人物。『人生是歡樂與痛苦的交響曲。』受大刺激能鎭靜。是具有成事業的人！』許多次曾爲着一點點小事內心空虛。以致淪於消極的時候。他老以那樣話語來勸勉我！

『女人沒有成功的。古今中外你看到有幾多女偉人？』話下深深地感嘆着無限的凄傷。『但。晨鷄在唱。太陽從東方升上來。這便是希望的光明啊！』溫存地一顆顆由曲綫的嘴唇溜出來。

『你了解我。但你沒有方法來完成吾的願望的。』因此。我的空虛是支配於整個生命中。另外一變含有感激的淚水從兩頰一直滾下去。她望一次那個勇於負十字架的人鎭靜的臉容。內心更受一番難以形容的愧恨與忐忑。

酈道元生卒年考 (二) (貞信)

太寧。二年。六月。敦將擧兵內向。帝密知之。秋七月壬申朔。敦遣其兄含及錢鳳周撫鄧岳等水陸五萬至於南岸。溫嶠移屯水北。燒朱雀桁以挫其鋒。帝躬率六軍出次南皇堂。至癸酉夜。募壯士。遣將軍段秀中軍司馬曹渾。左衛參軍陳嵩鍾寅等。甲協千人渡水掩其未備。平旦戰於越城。大破之。斬其前鋒將何康。王敦憤惋而死。

是王敦謀逆在晉明帝太寧二年也。郭璞卒於是歲。合之西曆。爲紀元後三百二十四年。

酈氏之確實生年不易知。然余謂其距郭璞之死大抵在一百四十餘年之前。細加叢算。此說似頗可信。試述其理由如下。

欲考酈氏生平事蹟。舍魏書及北史之酈傳外。厥賴水經注。水經卷二十六巨洋水注云。

先公以太和中作鎭海岱。余以總角之年侍節東州。

又云。

余生長東齊。極遊其下(石井水之下)。

又云。

魏太和中此水(陽水)復竭。輟流積年。先公除州。即任未朞。是水復通。澄映盈川所謂幽谷枯而更溢。窮泉輟而復流矣。海岱之士又爲通津焉。

據此可知酈氏生長東齊。而其父作鎭海岱時。彼方總角之年。其時則太和中也。考北史卷二十七酈範傳云。

範太武時給事東宮。太武踐阼。追錄先朝舊勳。賜爵永寧男。以奉禮郎奉遷太武景穆神主於太廟。進爵爲子。爲征南大將軍慕容白曜司馬。及定三齊。範多進策。白曜皆用其謀。遂表爲青州刺史。進爵爲侯。加冠軍將軍。還爲尙書右丞。後除平東將軍。青州刺史。假范陽公。…還朝卒京師。諡曰『穆』。

此傳上云。『太武時給事東宮』。下云『太武踐阼。追錄先朝舊勳。賜爵永寧男』。文意不順。故趙一淸云。

按。此文誤也。魏書本傳是『高宗踐阼』。考帝紀。高宗文成皇帝諱濬。恭宗景穆皇帝之長子。乃太武之嫡皇孫。太武崩。以皇孫即帝位。改元興安。(王校本水經注卷首鄭傳注)

田酈範在太武時已給事東宮。其父嵩及其祖紹又均屬魏臣。故高宗踐阼。追錄先朝舊勳。遂賜範爵爲永寧男。魏書高宗紀云。

太安元年春正月辛酉。奉世祖恭宗神主於太廟。

所謂『世祖』即太武『恭宗』即景穆。可知酈範進爵爲子在太安元年。

(未完)

春風 (宗宸)

解凍東風似虎狂。雪消氷泮趁時光。三春客舍懷人感。萬里鴻毛送雁行。紅惹杏花煙雨艷。綠裁楊柳翦刀芳。碧波江水片帆飽。翩翩披襟正可當。不寒吹面護東皇。二四番風桃李香。白草燒殘春徧綠。紅塵飛盡月昏黃。備戴楊柳依依態。搖動梨花淡淡妝。不度玉門關塞遠。踏青歸送馬驕忙。

春雨

鷓鴣聲裏雨濛濛。九十春光靑帝東。城郭煙籠楊柳綠。園林雲壓杏花紅。樓岸闔灑今朝雨。深院吹噓昨夜風。岸闊潮流觀水漲。扁舟一棹冷漁翁。美人妝鏡戲鞦韆。妙舞輕翻速轉旋。戴笠牧童紅杏雨。披簑漁子綠楊煙。書天筆暗朝雲塔。露地帆高春水船。一刻千金植樹節。盼晴布穀萬方田。

春的演變 (鐵吾)

春！眞演變的很！

一般摩登女郎。未到春天。已早早換上春裝。歡迎春神的降臨。但傷春的情緒。在春天到來時。又應時而產生了。

一般騷人墨客。春去了會吟着『若到江南趕上春。千萬和春住』。但在春神未去以前。也曾哼過『人面不知何處去。桃花依舊笑春風』。一類傷感的詩句。

『春江水暖鴨先知』。春是悄悄的降臨。『春色滿園關不住』。春光是那麼爛漫鮮妍。『流水落花春去也』。春又是悄悄的歸去。年年如是。人類的歌頌。詛咒。春亦無知。勞人草草。徒自擾耳。

〃?〃 (續)(子新)

他〃因爲我再不能敷衍在這舊禮教的旋渦裏小姐既然指導我當然……所以我最後還要見一見小姐〃他眼睛紅了起來聲音都變了。

她〃這是怎麼難道你還要××嗎？那可太可惜了！〃她非常的驚恐起來。

〃你要知道呀！你雖然不愛於她可是你自已的前途正在不可限量哪！你不會拋掉她嗎？假使你眞正要××。那…〃她說到這裡。眼球也熱了起來。

他〃我心房裡的苦衷。眞正是說不出來了。我認定了××別無上策了。小姐如果感覺：那我就有一綫的徵明。不過只是…〃

她〃這不過太…〃她又低頭去一聲也不響了。

他〃我實在是不可聲救了。我決定了〃他摸了衣袋。拿着兩瓶××藥水。很慷慨的說了聲〃小姐。那麼只好再會吧〃向她點了點頭走了出去。她正在反轉的想着。身不自已的把他拉住。〃你不要如此。我絕對能與你設法。何必認定××呢！〃她又把他手中的藥瓶搶了來。他直是低頭的抹淚。

〃那麼。我…怎樣呢？〃他低低的聲音問她〃你祇是放心吧！我…〃她懇切的答〃那你允許我的意思嗎？〃他又追問。

〃現在請你回家去。過幾天你一定可以明白的〃她很鄭重的答〃我要回家裏去〃〃好吧！因爲一切一切的不便。我不便留你〃好！再會吧！〃他些須微笑了笑。他不哭了。慢慢的走出了接待室。只向她點了點頭。又看一看她。走去了。

她眼看着他走去了。她回到了宿舍來。躺在床上。又施行失眠了。

這一天的午後。她在窗前預備明天的教材。祇是拿着筆出神。那天接待室裡的結果。他如果再來呢？那怎樣才是呢？

她仔細的思想着。可是布林的一切。直是在腦房裡打攪。她眞急了起來。乓！把鋼筆摔在棹上啊！奇怪！布林被我嚇退了。啊！人生的湊曲也太多了。他畢竟來了。她抬頭望着窗外。匆匆走來的少年。那不是約翰嗎？她敢忙跑到了門外。〃喊！密司特約翰。〃我住在這裡！〃他猛然聽道呼他的聲音。看了看瑪力站在那裡。他跑向她的宿舍去了。他直是看她。脚下一輕。卜！通！跌了一交。膝蓋好像火燒了一般。他掙扎起來。她也來扶他。她嘻嘻的笑了。她捧着腹笑了一陣。〃敢快到屋吧！上一點黃碘〃〃不要緊。不過平地摔了一交。太可笑了〃他一跛一跛的到屋裡來。

她〃你一來。我安定了許多。從那天你去後。我即刻不安起。我恨我不應當把你放回去。但是…〃

他〃妹妹。難道你還留我在這裡嗎？〃

她〃不。不是那種意思。我恐怕你發生了意外。所以我才…〃她說到這裡。臉好像雨後桃花的鮮紅。便低下頭去。

他〃自從那天別了妳。我十二分的沉靜。很舒適的在家裡我想妳總會給我信的。或者在新聞上答覆我。沒有料到一氣又候了五天。終久靡有音息的。所以今天又到這來。妹妹妳想這五天。是不是等於五年還難過。比坐大監刀山還最受罪些：…〃

她〃你精神不好麼？我已經料到你的一切了。你表示的要求。我已經××了。

他〃是嗎！那我絕不再××了。我前來的希望。眞正不可制止嗎！主啊！寔在能原諒我的苦衷呀！

(未完)

夢蝶園隨筆 (張雋升)

▲蘇米署名之鑒別

蘇軾字子瞻。號東坡居士。世稱蘇東坡。米芾字元章。號鹿門居士。又號海嶽外史。世稱米南宮。二人均宋人。以書名。蘇之行書署名。蘇字草頭。先橫右邊一橫。米之行書署名。芾字上半。先書右邊一直來。蓋蘇字上半係草頭。而芾字上半乃北字。如業字之上半。與蘇字草頭不同。下半乃市字。如東字去下半左右兩筆。亦非市字。其寫法當先寫當中兩直。後寫兩旁兩點。然後寫一橫。再寫一巾字。直透一橫之上。實即黹字之省文耳。雖行草皆可據此以辨米蹟之眞僞。若係贋品。則所書芾字。必係草頭下加一市字矣。豈有通人如海嶽。乃自誤其名者乎。然米書署名。自元祐六年以前。其名皆作黻。自元祐六年辛未以後。始皆改作芾。鑒古者亦不可不知。

▲人死別稱之種種

秋雨庵筆記云。人死曰卒。曰沒。曰疾終。曰溘逝。曰壽終。曰物故。曰厭世。曰捐館舍。曰棄養。曰仙世。曰逝世。此人所熟知者也。亦曰棄堂帳。見顏魯公撰徐府君神道碑。亦曰啓手足。見孤獨及撰夫人韋氏墓誌。權德輿撰杜岐公墓誌。梁肅撰皇甫縣尉墓誌。李宗諤撰石保吉碑。亦曰隱化。見陳子昂撰其父元敬墓誌。亦曰遷神。見柳宗元撰崔敬墓誌。僧道死曰滅度。曰涅槃。曰圓寂。曰尸解。亦人所熟知者也。道士亦曰解駕。見許長史舊館壇碑。又曰遁化。見顏魯公撰李元靖碑。僧人死亦曰遷形。又曰遷化。見唐道安禪師塔記。及僧維新等經幢。又曰示滅。見劉禹錫撰牛頭山融大師新塔記。女尼死亦有稱遷神者。見李志曉撰唐興聖尼法澄銘。亦有稱遷化者。見唐宣化寺尼見行塔銘。又曰捨壽。見唐濟度寺尼法願塔銘。

到了郊外 (李德發)

從南關東去。順着青石子的馬路。望見石碑嶺立在面前。暢快中同義弟騎着車子。作一番野遊消遣。嶺巔稍黯。煙雲全收眼底。眞是一望無邊了。

一片新苔似繡。細草如茵。拂拂的春風。吹動飄揚的衣襟。蔚藍的天空裏。浮動着幾塊輕鬆的白雲。淙淙的水東流。似乎流不盡遊子的衣塵。

暮春三月。群鶯亂飛。鵓鴣正在催種喚耕。莫辜負大好寶貴的光陰。剎那間跑了過去。我們起來努力罷。田園裏自作自食。

牧童唱着山歌。鄰牽牛走在青草坡上。聽聽鳥聲齊囀。擧目望去。他們立在畬柯的高處。村夫村婦都忙着耕田。前面是他們耕出暮歸的安樂窩。可羨極了。最好還是田家生活！

野田裏捫菜捉迷。小孩們嬉嬉玩笑。村犬不識行人。一味的狂吠。樹林裏還有鶯騰不止覓食難尋。使你流連依依。不願歸去。

一四〇四〇三〇。投於新京

研究

漢醫發達源流 (上) (馬金言)

夷考漢醫發達之歷史。可與印度阿拉伯相比擬。因中含玄學與神話。遂致失去眞正精神之傳述。幸有軒岐素問內經之著作。與八十一難經之包含。益以三代周官置疾醫食醫瘍醫之有司共制度內容。雖無足徵之文字遺傳。約亦今日衛生行政之相埒。充茲醫官之格亦必如『世業教能』之傳習爲嶄門之教學者無疑。據中西醫話所載。周末東遷以前。一羅馬人漢尼巴。潛入中國。得內經素問等書歸國。潛心研究卒成一名醫。苟屬確實。則漢醫之教育。此時亦有之矣。及戰國後。秦越人扁鵲出。其學術所得。則以長桑君爲師。彼又授之子游。子明。子儀。子越。子陽等五徒。幷發明鍼砭經。爲後世所宗。下及西漢淳于意。以醫名。則公陽慶爲之師。而後漢華陀。亦係求公宜山內隱居道士以師之。如圮上授子房素書之黃石一流。同時有郭玉字涪翁。著鍼經行世均成大名。且收弟子。張私人傳授遺術之見于正史者也。(事見藝文志才技中)

洎乎三國之魏宣武帝。曾勅太常寺附立送館。而名士李亮阮首創醫院以救民疾之立私館以傳習。下迺晉唐。乃設太醫博士一人。助醫士數人。以『体療』『瘡瘻』『少小』『耳目口齒』等科。教授生徒。斯爲漢醫公學之權輿。唐去宋興。提倡尤力。設提擧于太常。以方脉針灸瘍爲科目。采用內經。千金翼方。巢氏病源。(附代巢元方)幷三部鍼經。爲教材。至崇寧間改國子監管理。南渡後仍之。宋去元起亦設提擧司。并考太醫校。刊名醫撰文。辨驗藥材。立十三科。三年一試。其期八月擧行。明春覆試之。名人倍出如李杲。羅知悌等。故元分社會職業階級之九流。一流擧子二流醫。可見醫在爾時之地位。元去明承。太醫院仍十三科。醫官醫生。都是各專一科。每年由禮部甄別之。法嚴而密。人才輩出。如程鈗。薛延賢。萬全。張介賓。萬密齋。聶久吾。朱玉石等皆有著作。堪與宋元間之張潔古。張子和。劉完素。東垣老人等相頡頑。明去清興。太醫院分十一科。又分內外教習凡考試。以本草素問。脉訣。難經命題。人才尤多。而金鑑之之編纂。亦即漢醫學術至清代之集大成也。而李合肥督直。創施醫館以致吞之。江督端午橋。復在中西醫院復開研究班以養醫才。幷甄別行醫之優劣以上中下分之。而重醫能。此公醫教育之小史。雖未詳盡。亦列大要。足徵歷代之重視矣。

九星日鑑

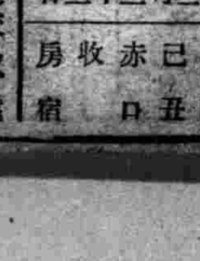

舊三月二十二日 五月二日

日曜 己丑 赤口 收 房宿

▲一白之人、交涉交易、遠方無妨、惟須注意內事、丁庚辛吉▲二黑之人、萬事如能保持平靜此日即可滿足矣、甲丙寅吉▲三碧之人鬱鬱之氣、漸次開朗、勇力增加、甲庚壬吉▲四綠之人、他事毫無關係、惟極力注重家務、可蒙幸福、甲乙庚吉▲五黃之人、利益淡薄、雖不高興、亦宜不怠勉勵、甲丙寅吉▲六白之人、元氣充溢之日、多少非理、均可通達但要注意文書、丙壬癸吉▲七赤之人、雖有多少障碍、但勇躍突進則佳、丁壬癸吉▲八白之人勿嘆已身之不幸、勿怨天、自重大吉、甲丙寅吉、▲九紫之人、不流於輕浮、向實收目的前進之幸運日、乙未庚吉

NBK

日本賣藥會社

營業種目

一般醫藥。賣藥。新藥。工業藥品。注射藥。牛痘苗
衛生材料。膠皮製品。藥瓶。醫療器械。化粧品。繃帶
脫脂綿花。藥綿紗。染料。其他一般藥房賣品俱全

資本金壹百萬圓　創業參拾個年

本店 東京市神田區花房町
支店 大阪市東區道修町
支店 新嘉坡北橋路
支店 大連市浪速町
出張所 奉天加茂町
出張所 哈爾賓八站南馬路

雙妹老牌 爽身粉

滑嫩芬芳　搽面撲身

雙妹老牌 千日香

一滴沾襟　幽香襲人

風行卅餘年

廣生行出品

各地百貨商店均有發售

柳屯補藥

滋補聖藥　專治肺癆

CONSULT WITH YOUR DOCTOR

請問醫生

爲病魔和虛弱所苦的各位！

當你因爲虛弱和病魔而受着苦痛的時候、假如有一種强壯劑（補藥）能够袪除病苦恢復健康、使得你享受人生的幸福、造種藥必定是你所渴望而不已的、

但是世上自稱强壯劑的太多了、究竟那一種是眞正有效的强壯劑、不但病者自身無法辯別、稍一不愼、反而有因藥害身的危險、

敝行向來爲增進民衆的衛生、專從世界各國、廣求各種眞實藥品、供給東洋的醫療界已有悠久的歷史、現在又從美國直接輸入、一種强壯劑、叫做柳屯補藥　（本名NEOTONE）　對於久病身虧、以及一般虛弱的人、具有確實不疑的効果、對於人生的健康、有一種再建設的効能、

病苦虛弱的各位！請你試一試看！

如果你對此藥的効果有所懷疑、請你先去探問高尙的醫生、他根據醫藥上科學的研究和長久的經驗、可以告訴你此藥適症不適症、可以給你公平的判斷關於此藥的眞價、

柳屯補藥輸入總批發處

歐美藥品貿易商　株式會社　柳韓洋行

大連市駿河町一九
上海圓明園路一六九
京城府西大門町

（柳屯補藥全國大藥房均有出售詳細內容書以及圖解函索即寄）

森永牛奶糖

森永糖果公司十大製品之一

小童幼女不可缺之伴侶

人人愛用每日常食清潤腦筋

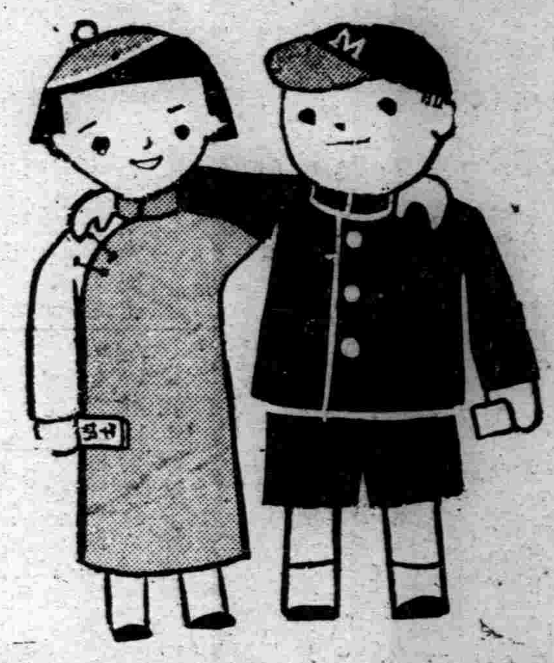

兜安氏開福散藥片

治療頭痛感冒發熱諸病效驗昭着舉世無匹該藥真貨每片上均有兜安氏英文名字此名字即上等藥品之保証敝公司敢以五十餘年製藥之信譽為之担保

上海江西路四八九號

兜安氏西藥公司啟

新式包裝已採用

人人愛服 克利西佛

因克利西佛味甘易服迅治各種呼吸氣道之疾病如咳嗽傷風等症立刻殺盡微菌化除黏痰解除痛苦克利西佛價目業已減低

BAYER

拜耳十字商標

為良藥之明證

美的仇敵

一粒之面疹數顆之膿疱疲憊之眼目不快之面容凡此種種皆美的仇敵也夫綺麗美觀人所同欲是故此種仇敵之磨難幾難忍受但君服用韋廉士清導丸此有損美容之敵固可能也

清導丸功擅調整肝臟清除腸中廢物毒質之積滯故能助君擊退美容仇敵使面疹膿疱以及其他種種皮疵迅速消退使眼目有神容顏潤澤身心健適也

清導丸導滯平肝絕無絞痛峻瀉成癮諸弊男女咸宜各藥房皆有出售或逕向上海江西路四五一號韋廉士醫生藥局函購每瓶法幣七角六瓶三元五角郵力免收一切信件可由奉天和記洋行轉上海韋廉士醫生藥局

韋廉士紅色清導丸

TRADE MARK

PINKETTES

壺盧島開港式 盛大舉行

【葫蘆島】為錦州、熱河兩省物資之吞吐港、葫蘆島港開港式、自一日午前十時、於埠頭棒內、盛大舉行、列席者有李滿洲國交通部大臣、滿鐵總裁代理佐藤理事、田中關東軍交通監督部長、河本滿炭理事長、徐錦州省長、太田錦縣鐵路局長、渡邊總局顧問等滿日官民三百餘名、式有開會之辭祝詞、玉串奉奠、李交通部大臣式辭、及關東軍司令官、駐滿海軍部司令官、滿鐵總裁之各祝辭代讀、祝電披露、正午閉會、繼而移於鐵道總局主辦之祝賀宴、有鐵道總局長代理佐藤理事之致辭、小柳錦縣建設事務所長之葫蘆島築港工事說明、入宴以李交通部大臣並佐藤理事之發聲、三呼滿日兩國萬歲、並葫蘆島之萬歲祝福同港之發展、午後一時、於盛會裡散會、

詳細的指導、園中多置休息所備有無費之茶水、以資旅客之飲用云、

東久邇宮盛厚王殿下 由哈蒞京

【新京】為參加陸士鮮滿旅行演習、廿四日蒞滿之東久邇宮盛厚王殿下、現以北滿演習事畢、已於卅日下午五時廿五分乘專車由哈爾濱蒞京、到站恭迎者有植田軍司令官以下滿日顯官多人、殿下乘汽車、對堵列沿道恭迎之滿日各團体學生市民賜以答禮、到新京神社忠靈塔參拜後、駕臨御旅邸小松部隊矣、

齊齊哈爾市 祝天長佳節

【齊齊哈爾】今日恭逢日本天長節佳辰、齊齊哈爾市、在上午九時半、齊齊哈爾神社各部隊分別舉行拜賀式、又與此相前後、總領事館及各機關、亦舉行同樣典禮、恭祝聖壽無疆、又下午五時半、尚在齊齊哈爾旅館開賀宴云、

大吉林市各工程 建築進行狀況

【吉林】吉林山明水秀、著名全國、揆其因素、實以眞山眞水有以致之也、建國以還、曾有建吉林為陪都之意議、斯等聲浪、甚囂塵上、入人耳鼓固雖未克實現、然各方因茲對于本市、又多一層之新認識矣但當局以吉垣雖有天然風景、設缺人工之點綴、仍不免美中不足、故此年不惜鉅金、開始加以重重工程之建設、其中尤以松江護岸堤、北山大公園兩項、最為惹人注目、一旦建築完成、實不啻錦上添花、可謂美實供備之大風景都市矣、據記者調查所悉、北山公園之工程、現有二百餘名之人夫從事工作中、進展極為迅速、關於道路之開鑿、山前完成十分之五、六、現正向山後推進、轟炸山石中、東西山聯貫大石橋即將告竣、橫縣岩空、尤如長虹、既美觀又堅固、足為未來公園中名建築之一也、山下蠹鐵道西部、運砂亦平墊畢事、現又清便路西移、以便工事進展、至池沼掘土又將繼續進行、由近狀看來、本年即可俱有相當之規模、並為增加景色、完成綠化工作、故又在山下分行栽植柳樹云、

歡迎觀光團 到處招待

【大連】大連觀光協會為誘致觀花旅客計、二十六日午後三時、邀請交通會社、大連驛商店協會、及一般接客業代表等市役所同協會三樓上、召開協議會、討論歡迎旅客之方法、結果對於觀花旅客所乘之列車每乘其通過時間中、於瓦房店

關東局保健所開所式 希望市民利用

【新京】關東局保健所增築開所式、卅日正午在關東局、於藤江警務部長、及大島民政部警務司長并在京各機關代表約三百餘名參列之下而舉行、首由藤江警務部長致式辭、後有大島警務司長之祝辭、遂而開宴、至午後一時許始散會、再該保健所之設備、其規模大約從來之一倍、希望一般市民之利用云、

大連、東京間無線通話 時間限制延長

【新京】連結大連東京間之無線通話辦理時間、向為由午前十時至午後一時之三小時、惟因最近通話人日見增加、故電電公司、決自五月一日起將鐘點延長、改自午前八時起至午後五時為止、以便利大衆云、

市水溝開始疏通

【安東】本埠警察廳、茲以將屆夏季、轉瞬即至雨期、關於全市各處大小水溝、亟應早日疏通、以期排洩暢通、而免阻塞、因是特着令各保甲所責成各甲排長、徵調民丁、對各該管內之大小水溝、實施疏通、以免阻塞、各甲排長已奉令實施云、

兄弟鬩意見動武

【安東】五道溝裡張姓家兄弟二人度日、均已娶妻生子、惟意見不合、時起口角、二十八日午后因細故發生口角、兄弟兩人、毆打一起、其弟當即持起鐵鍬、向兄打去、正中頭部、當時血出淋漓、臥地不起不省人事、迄經隣人趕至、抬來市內醫治、其弟賭情之下、恐被家人查拿、當逃之夭夭、噫世風不古悲夫、

民衆參觀團返安

【安東】省立民衆教育館、為借鏡全國各地、民衆教育設施、特發起組織國內參觀團、一行數名、業於日前分往國內各地視查等情、已誌本報、該一行團員、以二週之期間、業在全國都市相繼視查完畢、收有良好效果、當於昨廿九晚、公畢返安、此后將於最近日內將視查所得供獻安省云、

哈佳間航程縮短

【佳木斯】哈爾濱航務局、為對抗圖佳鐵路、挽救今後營業、凡有利於業務者、無論巨細、悉加興革、所有客貨運費以佳木斯為中心、已從事減低、本局行政、又力求緊減、茲因圖佳鐵路列車、佳木斯牡丹江間、已縮至一日可達、且增開一次列車、該局當仁不讓、為競爭營業、決自開輪始、由哈埠至佳市之輪船航程、減至廿小時、較從前省時六小時云、

春季清潔檢查 日期已決定

【安東】警察廳衛生科、對於市內衛生及清潔等事項、特別注意、深恐一般住民等積垢不除、及任意傾倒污水及塵芥等、特定於五月十日、舉行春季清潔大檢查、茲將檢查日期列下、

五月十日檢查 永安街稅關前春源胡同

五月十一日檢查 六道口、新安街廣濟街、縣前街、

五月十二日檢查 新民街、後聚寶街、天后宮街干家溝、

五月十三日檢查 青龍街八道溝七道溝、九道溝

五月十四日 臨江路珍珠泡、

該署長少年英俊、到差以來、督飭所屬、勵精圖治、案無留牘、外勤事宜、立加進行、清查匪患、尤其不遺餘力、我鎮商民、得其保障、不但地方安謐無憂、且將來受惠、亦必良多云、

吉市官廳 辦公時間新規定

【吉林】吉林省公署各廳、以及其他所屬官衙、辦公時間、暨休假日期、現均遵奉中央明令、依案辦理、以晝長夜短關係、對於辦公時間、自應改正以資便利、故定於五月一日起始、實行變更、刻該署業已通知各廳奉照矣、茲將其規定改正之時間錄左、

五月一日、至七月十五日、午前八時上班、午後四時下班、

七月十六日、至八月十五日、午前八時上班、正午十二時下班、

八月十六日、至九月三十日、午前八時上班、午後四時下班、每值星期六、仍當半日、下午休息云、

縣署為謀治安 五月實施夏防

【安東】本埠縣公署、對於四鄉治安、特別重視、茲以將屆夏季、轉瞬即至青紗障起之時、對於夏季期內治安、亟關重要、因是經計議結果、擬提前實施夏防、安協佈置、嚴密防範、以期各區安全、而免不虞、關於夏防實施辦法、縣署刻正籌劃中、預計五月一日、夏防當可開始云、

四匪人先後就捕

【大連】山東省籍現居市內加賀町三番地無業遊民侯昇遠年二十五歲、在本月十九日與其同寮之張圓城年二十四歲、友人于樹樽年三十二歲鄒本臣年二十三歲等四人陰謀之下、於當夜間、四人同入不老街七八番地雜貨商張孝全家中、搶去金庫一具、內計現金二百二十圓、四徒逃走後、被害者張孝全、急速報官、西崗署當夜電知州內各警署連日聯絡偵捕中、四徒中之侯昇遠及張圓城二人、當夜分肥後、即逃往旅順、二十六日、二人在娼門尋歡中、被旅順署刑事逮捕、二十七日送交西崗署、由侯張二人供述餘党于鄒之住所二十七日午前、將于鄒二人、由磐城町飲食內檢舉矣、

東邊道環狀定期航空路 五月一日開始

【安東】安東特務機關發表、予定計畫中之東邊道環狀定期航空路、于五月一日開始、本航空路自新義州、輯安、寬甸、通化、奉天間、奉天發新義州着、每週一二五日、新義州發奉天着每週三四六日、安東飛行場完成、其乘料金如左、

新義州—寬甸間 八圓〇〇

寬甸—輯安間 一三圓〇〇

輯安—通化間 七圓〇〇

通化—奉天間 七圓〇〇

警保實施衛生週

【佳木斯】本市警察廳、對於市政之改善、力加進行、除路政業已修整外、近又注重市內之衛生、當與保甲辦事處、聯絡一氣、由五月起、實施衛生週間、即於每月之五日、十五日、廿五日三日間、實行清潔大檢查、於該三日、由各門分駐所、各段甲長、令派幹員檢查街上院內之清潔、民戶倒塵芥污水、須按一定地點、絕對禁止隨地便溺、亂拋什物、街上之污物箱、由衛生隊清除、每五日運污物汽車、出動一次、每至月終由負責者、詳加評定各戶清潔之成績、而定孜成云、

新舊署長互調轉

【陶賴昭】本鎮第八署署長彭世德氏、久歷警官、學品高尚、自特警所長、歸併第八署所有興革事宜、不眠不休、克勤克職、對於地方商民、婉言勸導、異常和靄、頗蒙上峯所嘉許、由客歲七月間、升任本署署長後、奮勉從公、於本月十一日、調轉第二署署長、遺缺以第四署署長、崔仲文接替、

各地方瑣聞

▲虐待童養媳

【清原】縣北大街住戶李海山者、年已而立、娶妻某氏、生有一子、旋即死亡、嗣李海山、不慣獨眠、遂又娶被休之范氏為繼室、乃范氏不獨悍暴不仁、且吸食白面、種種不德、尚可原宥、唯其對於前房之子、暨童養媳張小蓮、終日毒打、遍體鱗傷、慘苦之狀、早已不堪注目、雖經警察極力排解、勸令痛改、仍恐於事無濟、希慈善團體、迅為往化、以期根本化除云、

▲戲幼女被斥

【朝陽鎭】本鎮南市場楊理髮匠、某理髮匠者(未知其名)品性不端、素好輕薄、常被同業所罵、茲因門外街道半腸時有行人不便、該某理髮匠、於二十九日晚八時、門外息涼忽有十三四之幼女、從面前行走、該理髮匠竟將腿伸直道中、即將幼女絆倒、以為玩戲、該女心頗不滿、向前理論、理髮匠口出詼諧之言、幸而裴警長赶到、大加申斥、圍觀者紛紛議論、皆云自取無趣、內有好事者、從中解勸、作為罷論、該警長令將理髮匠逐出、以重風化而維人道云、

▲兩車夫興毆

【安東】本埠附屬地二道橋側馬車場、於二十六日下午十時許、適有馬車二輛、來往六道溝、乘客車夫、發生衝突、初者口角、繼以動武、扭打一起、各不示弱、調解不開、乃一同扭往警所理論、以申曲直云、

▲裕泉塘失慎

【安東】本埠興隆街裕泉塘係韓星齋所經營之湯屋營業、本月二十九日早四時五十分許、因火房不慎、致起火警、瞬息間消防署水車赶到、經一番猛烈的撲救、將火救息、結果將洋鐵房兩間全燒、約計損失在二百餘元左右、警察保安當局、及該號之保險公司、於本日上午前後、至該號查火因云、

三月份戶口調查 遷移生亡男女人數

【龍江】本市習慣、凡租房居住之戶、均以古歷二八兩月、為繳納租金之期、故戶口之變動、亦以此兩月為最、茲據官署最近調查、本年三月份市內之戶口人數、及變動如下

三月份、戶數一七、六三五

男、五二、九四八

女、三三、八四四

合計、八六、七九二口

(變動)遷入男女一三九八

移出 一〇四九

出生三九死亡四二

僑居各國戶口

日本國 二、一六一戶 男四、一七四女二、八七二

朝鮮 一二〇戶 男二六七 女二八五

俄國 六九戶 男一八五 女一三九

德國 一戶男一口

美國 二戶男一口女四口

瑞士 二戶男二口女一口

波蘭國 二戶男三口女二口

那威國 一戶男六口女四口

合計二、三五九戶、男女共七、九三三口、

檢廳繕狀處撤廢 刑事准口頭告訴

【龍江】齊齊哈爾地方檢察廳、前為便利人民刑事訴訟起見、曾於本廳設置繕狀處、代繕一切刑事各狀、茲以該項繕狀、於新法令無所依據、擬定自本年四月末日撤廢、惟仍本便利訴訟之旨、依刑事訴訟法、第二百二十四條之規定、准訴訟人於不得已情形下、依口頭告訴、即予筆錄、以資便利、為此該廳特於四月二十七日佈告週知云、

協和員宣講各校

【佳木斯】滿洲國協和會三江省事務局古田事務長、依遵宣德達情之宗旨、入春以來、選派部員、分赴湯原勃利等縣於萑苻不靖之時、深入山深林密之鄉、懇切宣撫王道精神、善導民衆、忠實守分、盡力報國、有功治安、洵非淺鮮、該出發之部員、於本月中旬、公畢回局、休息數日、茲又派部員、劉少松與萬興家二人、赴市內南門裡小學校、與東門外兩級小學校、與公民訓練所、向全校師生、講演協和會之重大使命、日滿民族須切實親善並得恪遵回鑾詔書、所謂要旨後啟之小國民、尤當澈底忠君愛國云、

警廳再防火宣傳

【安東】本埠警察廳、對於火事、特別重視、曾一再宣傳、以期喚醒各界注意、而免發生不幸事件、茲以節屆春夏之交風乾物燥、對火事一層、尤應十分注意、因是仍擬舉行防火宣傳、以促各界注意、對此刻正計劃之中、並印刷傳單、一俟諸般準備就緒、即可實現、其日期約在五月初旬云、

艚船進口漸多

【安東】本埠碼頭、艚船之進口額增多、除裝運大宗糧石外、關於山貨之到着、約達一萬三千餘元、其品名藥材為大宗、皮張、線蔴、元蘑、木耳等亦占多數、現已交卸、由山貨店代賣中云、

滿日合辦屠獸場 業績頗趨發展

【安東】本埠通江街滿日合辦屠獸場、乃為保障人民食料衛生之處所、該場設置迄今、已具有三十年之歷史對於場之內部、經連年之改革、如動物繫留所、豚舭毛鍋爐、及吸水發動機等、均合於衛生上之設備、堪稱為東邊道內之模範、在近二三年中、因生牛輸入較多、屠宰數額亦增、其屠宰之情況、每年自二月至八月終、鮮魚蔬菜登市期、一般牲畜宰殺激減、九月以降、屠宰數目漸多、在冬令尚可冷藏、而便輸出於牡丹江、通遼、新京、哈爾濱等處、去年秋因北滿生牛輸入缺乏、市內需要者、多由寬甸、岫岩、鳳城、莊河等縣購入、其數量尚有不足、將以朝鮮牛補助之並以東邊各縣發生豚疫、故去年宰殺豚數減千餘口、肉價値之高漲、至於馬騾驢之屠宰、除老衰殘疾者外、一概禁止屠宰、乃為留以補助農工作之工作、結果馬騾驢之宰殺為稀少、康德三年中政府頒佈屠宰場法令、對屠宰諸費因之減輕、年中屠宰額比往年已見增加云、

安東肉類騰貴

【安東】本埠零賣物價之趨勢、自四月初、因青菜之登市及魚蝦等類豐收、其市況均見低落、比前約賤十分之一、惟肉類仍漲、如豬肉每斤三角五分、牛肉二角四分、對來尚有再漲之模樣云、

連市各防護團團結下 編成聯合防護團 御影池長官任總團長

【大連】關東州各防護團為準備戰時下我關東州內防護之完璧計、今次由大連市聯合防護團為中心、與市內各防護團聯合而團結之、各稱命謂關東州聯合防護團、同聯合防護團下所包含之團體、有千代田、浪速町、大廣場、常盤、嶺前伏見、譚家屯、小崗子、聖德街、沙河口十分團、大連市防護團下、有電業、瓦斯、大連機械、交通會社、電電等五特殊分團、二特別分團、此外更有滿鐵防護團、旅順、金州、普蘭店、皮口各防護團、本部設於關東州廳內、由州廳御影池長官任聯合防護團長、統管州內各防護團云、

電燈機械何不良

【阜新】八道壕電氣廠阜新分廠、對電氣事業、積極進行除滿街公共電燈外、商民裝設亦夥、惟常感時明時熄之患、每月至少、亦有三四次、望負管理責者、再悉心改善云、

体育欄

閒談馬拉蓀賽跑

柴田武著

本文作者柴田武氏、大正十年、畢業於日本中央大學、後就任該大學陸上競技部監督、並亙長年任中央大學OB競技倶樂部會長之職、其間就任日本陸上競技研究聯盟役員、迄至前年十一月在職、現在供職於大滿洲帝國體育聯盟囑託、今當五月二日宣詔紀念日馬拉蓀賽跑、特應本報之請、寄此文章、

馬拉蓀賽跑、能說是近代歐林比克競技中的異彩、這是人人都能夠相信的事實、恐怕設有人會反對吧、馬拉蓀賽跑的優勝者、所以受英雄的待遇、也是理所當然、沒有甚麼奇怪的、

═關於═ 這馬拉蓀賽跑的起源、已是大家周知的事情、所以不必在這裏多多贅述了、

記者現在關於第一次歐林比克運動大會馬拉蓀賽跑首位索里逖利哦斯、路易斯、寫出一篇文章、供讀者諸位參考、

由法蘭西之青年史家克貝坦男爵之熱情而誕生的近代歐林比克盛典、這榮譽的第一次大會、在希臘雅典舉行、不用說雅典的市內郊外、至於希臘全國、不、歐洲全體、世界各國都被捲入異常的興奮中、人人俱惹起熱狂的一大旋風、

═時在═ 一八九六年四月十日、這從來未曾見之熱狂、將達頂點之際、沐浴初夏的陽光、二十數名選手、聳立在愛利斯谿谷的大理石所成的競技場正門、似飛一般跑向場外、

未幾、這一行二十餘名之選手、經過古時許多勇士馳驅的、那最有名的馬拉登原野、走破希臘神話的源泉雅典連峯的山路、復返雅典競技場、

這次賽跑的行程、約為二十五哩、在當時現狀看起來、確屬於破天荒的空前壯舉、

奧大利代表福拉克選手、拚命向前跑、始終占一行的首位、在跑過行程的一半時、已經沒有人跟着他跑、雖然還是四月、但是希臘的初夏、溫度漸漸上昇、暑熱甚烈、因此福拉克選手、漸感疲勞、

═跑過═ 十八哩的時候、福拉克選手更感疲勞、速度也就漸漸減落、然而這時還沒有一個選手追得上他、由福拉克選手相距遠遠的地方、正跑着希臘選手和匈牙利的幾個選手、等到他跑到二十哩的時候、竟發生一大異變、一刻一刻內迫在前力跑的幾個選手、有一個選手、沒有很多工夫、就追得上這些在前跑的選手、

未幾、這位的後追來的選手、竟追過他們、連占首位的福拉克選手、也完全追過去、遂占首位、他那颯爽的勇姿、惹起一般觀衆好奇心、跑回出發點的競技場、這就是本文的主人翁索里逖利哦斯、路易斯選手、

═目睹═ 這位勇壯的雄姿—路易斯選手、幾萬的男女老幼觀衆、無不感動、場內竟發生如雷一般的歡呼和拍手、有的喜歡的把衣服脫去、向場內投擲、還有的把那新買的帽子、也顧不得甚麼可惜、爭先恐後、他們所帶的東西、都擲於競技場內、又有婦女們、把那除身體第二個最重視的戒指、或寶貴的手鐲、頸飾、也都喜歡得投擲、競技場、竟呈現空前的大熱況、(未完)

日美台杯戰 日二選手均敗退

『第一日』

【舊金山三十日電】日本對美國台杯戰第一日、已於三十日在此間舉行、此日天氣清朗、塵土不揚、誠絕好之網球日、因此多數觀衆、踴躍前往競技場、呈人山人海之勢、午後一時十五分、日本中野選手與巴齊選手對抗賽、遂即開始、結果、巴齊選手乃係美國著名網球大家、因此中野選手雖努力抗敵、但其努力、終歸泡影、以如左之成績、完全慘敗矣、

巴齊三 {6—1、6—1、6—0} 〇 中野

【又電】第二比賽、山岸選手對巴喀選手比賽、以如左成績、山岸選手敗於巴喀、

巴喀三 {6—2、2—6、8—6、6—1} 一 山岸

全滿最大体育館 明年十月將告竣

總工費八十萬圓將着手設計

將由滿洲保健協會及奉天地方事務所建設体育館(大山舘)之工費、現已決定保健協會五十萬圓、地方事務所醵金卅萬圓、合計八十萬圓、將着手最後的設計、地址在奉天圖書館前市民園藝場內、總地支為六千萬公尺、乃全滿首屈一指之大体育舘也、將自今秋九月動工、擬於來年十月告竣云、

省教廳宣傳教育

【北鎭】縣公署鄂縣長、奉閱省令、月之二十七日、教育廳長魏向賢公、來北、是日上午十一時許、即傳知、城廂省縣立、各中小學校、當即各校長職教員、率學生列隊鼓號歡迎、由縣署街西首、班列學生至大南門一時途為之塞、十二時、魏廳長帶同隨員、步履縣署、稍俟休息、至公會堂、開臨時、教育大會、城廂區村、校長集合入席、魏公登壇演說略謂急極改善教法、以期教育普及、方合滿洲國建國精神、一時許畢會云、

醫學會開討論會

【阜新】醫學研究會長、段雨潤、副會長張震寰、為求漢醫澈底深造計、故近連日在該會、開全縣醫師漢醫討論會、辦理請求書、及登錄各項手續預備請求民政部大臣、認許事項、經該署責任者、秋巡官、及該會正副兩會長、分別指導後、各醫生踴躍而去、若如此實行討論、悉心研究、我阜邑漢醫前途起色、拭目可待云、

國營特產輸出檢查 十月一日即可實施

【哈爾濱】對於特產之輸出檢查、向由滿鐵施行混保制度、滿洲國實業部、爲統一計、向各方面進行折衝中、最近似漸具体化、待本年特產上市期之十月一日起、即可實行、對於向來滿鐵之混合保管之檢查、由滿洲國營、特產中央會代行國營檢查、滿鐵社員受特產中央會囑託之名義、依然施行檢查事務、此外所應注目者、即今後對於輸出之檢查、將出以强制手段、凡檢查不合格者、一律禁止輸出、並對於使費不分社線國線、一律徵收、此次所施行檢查者爲三品之大豆、豆餅、豆油、將來對於小麥及其他似將漸次施行、並爲國營檢查徹底計、對輸出港之大連及北鮮三港之行政官廳、取以緊密之連絡、以期完成其檢查之使命云、

注重學生健康種痘

【安東】本埠縣公署、茲以節屆春夏之交、正天花流行之時、各校男女學生、亟應早日種痘、以資豫防未然、因是經計劃結果、擬於五月初起、由縣派遣技師、分赴市內各縣立學校、實施種痘、在市內種痘完畢、再轉各鄉區學校、施行同樣之種痘、以防未然、而保健康、縣署刻正準備一切云、

國道由縣大街經過

【台安】本縣西距大虎山八十滿里、修爲國道、已於四月十二日在泥濘中、人民出工、開始忙修等情、迭誌本報、茲聞該國道、東通至遼中、必須經過本縣、是以於二十六日、國道人員、在縣大街勘丈、改爲國道、直通遼中云、

吉市購入防毒面具

【吉林】中央當局擬於本年度八月間、舉行之全國防空演習、目下各地、均正作種種籌備進行中、吉林市關於此項演習、爲期屆時收得美滿成果計、除已購入防毒面具約五百個、(此內含有鐵路局方面二百個)電燈覆布六百個、以備使用外並由日滿兩方各機關均行網羅擬組織防空委員會、刻正在進行籌備中、約於五月間、可能實現云、

省縣舉行天長節奉祝式

【佳木斯】三江省公署、與樺川縣公署、茲以本月廿七日爲友邦靖國神社日、又廿九日爲天長節、依日滿一德一心、不可分離之關係、決定分別遙祭、與奉祝式、當聯合滿方軍警商農各界、詳加會擬、規定祀與祝賀式典、(一)廿七日在川部隊高橋部隊戰病死者忠靈塔合祀祭、(二)同日上午十時、各部隊長佐官、日滿各機關參列、十一時各軍隊參拜式、十二時一般官民參拜式、再天長節儀式、同月廿九日上午、石田部隊祝賀行軍、在市內遊行、在省署附近鳴放禮砲廿一發、午後全市官民、假協和飯店、合同祝賀會、同月卅日、國防婦女會、陸軍病院、慰問皇軍、晚七時、在省署開映畫會云、

鎭江山櫻花將開 舉行開山式

【安東】鎭江山現已屆櫻花全部開放時、由安東新報主催之下、特於二十五日舉行開山式、以資慶祝、同時並燃放花火、丟演餘興、又因天晴氣和紅男綠女、前往觀光、絡繹不絕、大有人在、約達數千人之譜、山上之櫻花普遍、含苞待放、頓呈空前盛況云、

深夜投石犯被捕 原來是俄婦少女酒後無德

【哈爾濱】新安埠一般住宅、由去年迄今以來、夜深向窗戶玻璃投石事件、頻頻發生、被其害者、不知凡幾、警察當局會幾度警備而犯人終未逮捕、不意於二十五日夜間、舉行一齊警戒時期、新安埠安民街九一號、住戶俄人拉口大夫家、於下午十二時許、正在睡鄉中、忽然一大音響、磚瓦由玻璃擊入床上、九歲之女孩枕邊、幸未擊中頭部、待家主外出緝查不見犯人踪影、急報告附近警所、未幾犯人又將同街一二號鐵路局員家、同樣以石頭擊破窗戶、而家人由夢驚醒急向外出、將俄人老媼率領二少女逮捕、以現行犯送署拘留因其飲酒過量、待其醒酒、經審詢供述如下、安紀街九號油漆匠王心里之妻、俄婦叉利亞、年四十四歲同其女王金子、年十六歲、及其友『叩斯豆然因斯利』十四歲三人因飲酒過量、歸途中不知因何、投石將窗戶玻璃擊碎、由昨年在該處業已投石三四回、但道裡方面、亦屢次發現投石與此次之犯人有重大嫌疑、現下正在嚴重追詢中云、

同鄉會移墓會議

【龍江】本埠河北省坟墓義地、已劃爲軍用地區、現當春融凍解、應爲遷移、故河北同鄉會、爲移墓事宜、曾一再招集協議、開於四月二六日復又招集會議、約會議數小時之久始爲散會、開其討論事項、概略如下、(一)共分三班、(二)對於遷移坟墓資金數目、定期投標、以工廉有相當保証爲宜、(三)移墓場所、在大民屯附近購地、(四)監工人員、均支給車馬費、茲河北省義地坟墓、不下二千座、而遷移之聲傳出、一般作投機業者、咸視爲有相當錙利、現均奔走運動、但未知將來標落誰手、容訪續誌、

選送青年團到縣

【遼陽】我縣受第一軍管區之令、令我縣由青年團中、檢送身家青白者、品行端方者、受過中等教育者、素無宿病嗜好者、身滿五尺二寸者、由街村檢選五十名、於廿八日各村街長、同保甲事務員、將所選之青年團、送縣覆查、到縣後每人發給布製懷章、以作表示但該青年團皆英姿凜凜、壯哉軍人之勢、不愧爲國家之熱望云、

鮮栗苗分給兩縣

【安東】關於東邊道復興工作、安東省公署、會盡全力推行、該復興策中、日前購到、朝鮮產栗苗木二十萬本、數日前已到達有公署、當即向鳳城發去、以便種植、近又向寬甸桓仁兩縣送去、以資栽種云、

司令官檢閱部隊

【樺甸】第二軍管區吉司令官、與高塲顧問、暨駐磐石第九旅任永和旅長等、於本月二十一日、爲檢閱在樺部隊、由磐到樺、宿泊於朝日旅館、及商務會、二十二日實施檢閱步兵十二團部、二十三日檢閱樺甸縣治安隊、二十四日午前十時、公畢乘車返磐、轉赴省垣云、

法股長赴京講習

【龍江】齊齊哈爾警察廳司法科股長、小出文治氏、就職以來、已達數載、人極端方、品學兩優、對於公務、矢勤矢愼、因以上峯甚爲倚重、各界無不贊佩、茲聞該氏頃奉上峯之令、赴新京司法講習、定於四月二十九日早八時、搭乘列車首途前往、乃該氏平素對於同寅、甚爲熱誠、於是同寅等爲之醵金、購買懷錶一隻、贈與以示紀念、藉表好感云、

臨嫁少女潛逃

【蓋平】張德琛者、現年二十二歲、一區黃家屯人氏、現充本城北橋頭、德馨香舖櫃夥經父母之命、媒妁之言、定妥東海山寨村、徐建功之女、徐子文爲婚、現年二十一歲、前于民國十五年、十二月十二日于奉天某汽車公司、充當售票員、品貌秀麗、所言所行、放浪不羈、張某于年前、嚴父逝世、徐某見其父亡故、家道中落、突起嫌貧愛富之念、竟欲悔婚、另擇佳偶、張某、特擇于陰曆三月十八日爲、迎娶之期、首先將喜帖交于媒人、李成集妻輔忱、通知徐某而徐子文、並無反對之意、而其父及母王氏、從中作梗、使其女子文躲避他處、張德琛氣急之下遂鳴于官、請求其父母、現出其女、定期結婚、嗣後如何容訪再誌、

一分署保甲會議

【洮遼】月之廿八日上午、警察一署、招集邑內各分所管界、保甲二百八十餘人、在署內講話、時逢宿忠陞署長、辦理要公、德守先巡官、講演訓署長事繁、使我聞明、保甲改編眞像、免市民誤會挑兵、確爲定期、指導官教授訓練、防空演習之長識、着民衆自衛、免受敵人危害、無智愚民、傳說挑兵、預防前敵、共實防護自己、生命財產、一旦有火警水泛、各保甲率民救護、輔助警察、官民互助、抑或國家戰爭、各種科學、飛機擲炸彈、槍炮好避、唯毒瓦斯、性有爆炸、自吸、靡亂、燃燒、遇有危難時、須防毒班、工作、救護、宣傳、配給、防火、警報各班避難所、管理所、受訓幾日、指導嚴防、護已救人、免臨時危險、演說淸脆明晰、聽者均印入腦海、因衆甲站立多時、使大家坐地講話、三點鐘始散會矣、

夫婦因細故口角 何須服毒自殺

【哈爾濱】道外長春三道街林陞棧、投宿客趙海樓、年五十六歲、二十五日午前七時、與其妻趙朱氏(年五十五歲)因細故發生口角、伊妻氣憤之下即時外出、購買大煙多量、吞下企圖自殺、待其返回客棧時面色蒼白、突然倒地、口吐白沫、知必係服毒、急送附近醫院救治、因時間太晚、毒性業已漫散、回生乏術、一命嗚呼現下警察當局正在調查中云、

宣詔紀念慶祝會

【西安】西安縣當局、以本年五月二日、爲訪日回鑾宣詔紀念日、二聖聯歡、曠古盛典、去歲舉行今歲賡辦、其舉行之盛典事項、自四月二十八日起至五月四日一週間、爲發揚國民精神週間、縣當局、縣本部將宣詔紀念大典、逐日行事表發揚國民精神週間徽章、皇帝陛下訪日回鑾紀念敕詞、(師中校教員王國政編著)宣詔紀念慶祝典禮順序、發揚國民精神週間事務分擔表、分別函令各機關法團、俾屆時逐日出席、以彰盛典、茲將、日期、行事項目、內容、擔當機關、詳誌於左、四月二十八日、日滿國旗揭揚、散佈宣傳品、各城門各機關、各商店、一般市民住宅、配佈宣詔紀念發揚國民精神週間徽章、各機關市民學生一致佩用、擔當機關爲、警察署、街公所、縣公署、縣本部四月廿九日、拒毒講演會、人和茶園上午十時、擔當機關、理善會、國防婦人會、各學校三十日、書展覽會、師中校禮堂、各學校擔當、宣詔紀念講演會、人和茶園下午一時、縣公署、各學校擔當、五月一日崇儉講演會人和茶園上午十時、道德會、國防婦女會、各學校擔當、五月二日、紀念式典、南門裡公共體育場上午十時、縣公署、縣本部擔當、建國體操大會、地點同前上午十一時、教育分會、各學校、執全體、市民電影大會、師中校體育場、下午七時、縣公署、縣本部擔當、五月三日游藝表演會、人和茶園、上午十時、教育分會國防婦女會、各學校四日日語演說會、人和茶園上午十時、教育會西安分會、各學校、宣詔紀念慶祝式順序、一、振鈴開會、二、全體入場三、致開會詞、參事官、四、日滿國旗揭揚、『奏樂』、揚內務局長、庶財務局長、五、合唱大日本國歌、六、合唱滿洲國歌、七、合唱日滿交驩歌、八、向日滿國旗行最敬禮、九、向大日本天皇陛下遙拜、全體東向、十、向皇帝陛下遙拜、全體向北、十一捧讀詔書郭總務科長、十二恭讀詔書、縣長、十三長官式詞、縣長、十四來賓及各界祝詞十五高呼日本天皇陛下萬歲、縣長、皇帝陛下萬歲、日滿帝國萬歲、十六致閉會詞、縣本部事務長、十七閉會宣詔紀念發揚國民精神週間事務分擔表、一總務系系長楊世英、系員李鎭銘、張恆煕、張春發、佟寶昌、二準備系系長、郭乃畊、系員劉書禹、鄭鎬年、林永祿、姜恩詔韓行春、董德高、三警備系系長李旭滄、系員劉喜亭、王鑑璞、孫善符、韓貴和、陶玉昌房達三、邱永江、郭棟、四宣傳系系長劉德潤、系員范振民、于光麒、赫貴平、鄭彭齡、五招待系系長管廷翰、系員王淑卿、鄭財昌、劉巨昌、張宗良六會場系系長石青田、系員韓克元、楊玉田、龐德昌、趙經麟、七受付系系長赫世儒、系員譚廼忠、趙雲閣、姜懋瑞、胡克禮、各事項逐日實施云、

祝融大肆威 延燒三家

【營口】涌惠門警察署直轄派出所、管內涌惠巷西、後邊住戶劉鳳閣家、於月之廿八日午後三時許、不戒於火、因烟筒串烟、致將房頂燒着、當時黑烟突起、烈火騰空、火勢甚猛、並延燒戴姓火灼舖、第一鐘表舖、均已燒燬其他理髮舖洋鐵舖、幸未延及、經滿日消防隊、奮力撲滅、遂將劉鳳閣帶署訊辦、追究起火原因、所有被災之戴姓火灼舖及鐘表舖之損失、尙在調査中云、

法院旁聽錄 班長監守自盜 鐵窗風味飽嘗

李長玉、通化縣人、現移居撫松縣松樹鎮、在警察隊當班長、康德二年八月十一日、有本縣稅捐局科長祝慶生、由臨江縣赴撫松縣、携帶物品、均以操子駝運、當經警察隊穆馬兩隊長、帶同班長李長玉、警兵四十名、沿途護送、行至松樹鎮、竟將操子丟失兩個、嗣在轂地內、發現操子物品丟失、會經一再詢及附近農人李景山梁桂山、始悉被班長李長玉竊去、即將李長玉看押、送經撫松縣公署偵訊結果、判處徒刑三年、該犯不服、上訴奉天高等法院、經審判長董紹舒、于本月二十八日開庭審理、茲將筆錄記下、

問(李長玉)多大歲數、

答、三十三歲、

問、那縣人氏、

答、通化縣人、現搬到撫松縣松樹鎮住啦、

問、你是作什麼的呀、

答、在警察隊、當班長、

問、你家有什麼人、

答、有母親、女人、

問、因你犯重重侵佔罪、經撫松縣公署、判你徒刑三年、你不服上訴本院、你將理由說說吧、

答、康德二年八月十一日、奉派到臨江縣去保護操子、前後六七里、到松樹鎮的時候、操子丟兩個、嗣後在西坎子穀地內找着的、操子駝的包付丟啦、

問、這操子是誰的呢、

答、撫松縣稅捐局祝科長的、

問、這操子、怎找着的呢、

答、把附近住戶李景山梁桂山、抓住灌涼水、臕法子認包一百元錢、因臕錢包、他們跑啦、叫我包、我也包不起、才鉌案的呀、

問、因爲你看見李景山梁桂山檢兩個操子、你叫他們把操子留下走去、你把衣服拿到家去、是不是這麼回事呢、

答、不是、

問、已經李景山梁桂山、在原審供明白啦、

答、那是他倆人挺刑不過、胡說的呀、

問、他們怎麼說別人呢、

答、在我家、并臕沒翻出來東西呀、

問、你們以共去多少隊呀、

答、四十名、

問、除你以外、還有什麼官呢、

答、有穆馬兩個隊長、

檢察官張沿、起立陳述意見、本案事實甚明瞭、但是對于刑名、侵佔竊盜、二者有所別、請貴院核判爲是、

審判長宣諭、本案今天辯論終結候判、當押下去吧、(閉庭)

モルダイン

嗎類斷癮

最新聖藥

止痛鎭靜治咳 嗎啡類中毒症

戒除斷癮

世界戒煙劑　大多含麻藥　官廳嚴取締　與衆全異趣　不受法禁制　常用不上癮　用戒鴉片癮　他如嗎啡癮　且於使用中　發癮苦痛情　無論什麽癮　精神極爽適　各地救療所　曾經試用者　果眞想斷癮　保你多年癮　癮消體健壯　癮者之救星

數多不勝計　久用亦上癮　「嗎類斷癮」劑　絕不含麻藥　都可公然用　奏効神妙極　藥到癮就消　斷除尤神準　毛病毫不生　從來未曾聞　用此無不靈　無形除毒癮　一致指定用　無人不讚稱　快々用本品　霍然就斷消　快樂爲何如　戒煙的聖藥

用法及用量
一回皮下注射一筒
依癮之輕重一日使用數筒亦無任何害毒也
藥片一同服用
三－五片一日三回

包裝
注射液
一c.c.　一〇筒
一c.c.　五〇筒
二〇c.c.裝　一瓶
五〇c.c.裝　一瓶
一〇〇c.c.裝　一瓶
藥片
三〇片　五〇片
一〇〇片　二〇〇片

代理店　株式會社 藤澤友吉商店
大連市山縣通七番地
奉天市加茂町十五番地

製造廠　京城 植村製藥廠

三塔牌化粧品

因爲：時代優良經濟

總批發
奉天 柏內洋行

今天星期六

請到現今盛名嘖著之斯塔葉櫻會

武俠的歌劇

慶安太平記。

丸橋忠彌

斯塔樂劇部總動員

●唯有現在是跳舞的節時！

●在青青地碧葉之下愉快地跳着舞。

斯塔跳舞場

天下一品

萬

萬字老牌醬油

日本國之一年間醬油釀造額四百萬石

本工場是日本最大工場釀造最優醬油

本工場一年間醬油釀造額六拾萬石

資本金參千萬圓

野田醬油股份有限公司

奉天西區南一路十八番地　電話(三)七八八九　(三)七八八八　振替奉天二九〇四

株式會社 大連機械製作所

本社大連市沙河口臺山町

支店並分工廠　奉天西塔大街三町目(電話二・二二〇三番)

製品
鐵道車輛、鐵道路線附屬品及信號裝置
鐵橋鐵欄、鐵筋鐵屋豆油容器鍋爐類

要目
氣鋼、氣機、煙突、各種機械類設計製造裝設
鑄鐵罐、鑄鋼、眞確鐵物、酸素瓦斯

奉天貿易及交通

躍進奉天之統計的考察

奉天日本商工會議所調查

三、交通通信（單位爲千單位）

	民國二〇	大同元	大同二	康德元	康德二	康德三
滿鐵驛乘客人員	四九九(100)	七九九(一五三)	一、三一〇(二七四)	一、五九九(三二四)	一、六九六(三三九)	一、四一六(二八三)
滿鐵驛降客人員	七七八(100)	一、二一二(一五七)	一、三六九(一七六)	一、五一一(一九四)	一、七一五(二二五)	一、四七〇(一八九)
滿鐵驛旅客運費	九七五(100)	一、七一〇(一七六)	三、九一七(四〇三)	四、四七四(四五九)	五、一三〇(五二七)	—
滿鐵驛貨物收入	一、六五〇(100)	二、〇二三(一二五)	二、三二三(一四〇)	五、〇八〇(三〇八)	四、八八七(二九五)	—
黃色自動車乘客	—	—	—	一〇、九七四	一七、一九一	一五、九一六
旅客宿泊人員	二〇、一三三(100)	二一、四四五(一三二)	四四、一七八(一六九)	四四、一〇七(二二一)	一六、三二〇(一六一)	—
電話加入數	五、二一七(100)	五、〇二六(九六)	五、五四一(一〇六)	六、八五七(一三一)	七、九四四(一五二)	八、八四〇(一六九)
附屬地電報受配	三四八、九六一(100)	六六一、六六三(一九〇)	八八七、七三三(二五四)	一、三〇八、六九四(三七五)	一、五三二、一〇四(四三六)	—
中央郵便管局內	五二、四一七	四〇、〇八六	八八、八七五	一〇四、八六九	一一八、四八〇	
小包郵便引受數	(100)	(一四一)	(一七〇)	(二〇〇)	(二三六)	
同右配達數	二五九、一二六(100)	八七二、一〇二(三三七)	五一〇、九三六(一九七)	三二八、七三九(一二七)	三六〇、二四〇(一三九)	

滿鐵乘客降客之增加、比事變當時、達三倍餘之多、運費收入爲五倍之多、旅客、電報、電話等一律大增、躍進奉天之實情頗爲明瞭也、

四、貿易（單位爲噸）

	民國二〇	大同元	大同二	康德二	康德三
滿鐵驛貨物量	二二四、〇二八	三六四、三〇〇	四〇四、七一七	五〇七、七〇一	四六六、一四五
輸移出數量	(100)	(一七八)	(一〇九)	(一九〇)	(二一七)
國線奉天各驛貨物移出數量	一九八、七二二(100)	一〇〇、五六六(五一)	一七四、五〇一(八八)	二七八、一三一(一四〇)	二五五、一四四(一二九)
同輸移入貨物量	三六〇、八七五(100)	四七四、六〇六(一三五)	五六四、一二三(一五六)	五〇四、一一六(一四〇)	三二七、四二九(九九)

該項統計資料不甚豐富、然對照滿洲國全外國貿易、略述貨物輸移之出入、奉天之中繼市場取扱之增加、已依前揭統計可以明瞭、依宣撫掃匪工作之進步、實地之治安確立、隨滿洲國人生活水準之向上、銷路之擴張、將來之發展逓步、更加殷盛、又更注重之問題爲北滿貿易中心地哈爾賓之發展將來以北滿市場爲對象、兩者之角逐更豫想激化、奉天該對策爲從來商業勢力圈下之地方確保起見、把握事業的觀念之把握、依大資本經費及輸送費之低下、取扱品目之豐富、防止北滿之無益的競爭、而使南滿銷路之擴張、次就全滿貿易與日本考察奉天之貿易如次、

（千海關兩）

▲輸出	總輸出	對日比率
民國一九	三九六、七〇四	二九、四%
大同元	六一八、二〇七	三八、一%
康德二	三九一、五〇五	三六、二%

▲輸入	對日	比率
民國一九	三六〇、三五五	三五、九%
大同元	三三七、六七一	五八、四%
康德二	六〇四、〇五六	七三、六%

則右表之日本對全滿貿易佔壓倒的優越地位、特輸入中八月依存於日本、然日本以外諸國取引之過半數、依日本之媒介、日滿配合就中日滿經濟普羅克之確固的結合得以窺知

再輸入日本之地位之加重、隨商品輸入、依據生產手段之輸入不少、其他因滿人之生活向上與關稅上之特權剝奪、對日本品不能對抗是爲主因、全滿貿易中、絕對重要的日本之地位、最足重視也、

康德三年度之安東白米產額

【安東】本埠精米製造業、康德三年度、操作者十六家、全年生產白米五萬八千零四十九石、價格六十六萬四千九百零四元、玆將逐月產額列左、

△康德三年度白米生產及價目

月份別	產米額	價格
一月	六、九八〇石	七八、六一〇元
二月	六、九九七石	七八、〇五四元
三月	五、五九九石	六三、五四〇元
四月	四、五九七石	五四、八四〇元
五月	二、三五一石	二七、八四〇元
六月	九五九石	一一、三四〇元
七月	八五六石	一〇、〇一〇元
八月	一、八五一石	二一、七四二元
九月	一、六四一石	一八、八二一元
十月	四、八九九石	五九、三四一元
十一月	九、五九九石	一〇五、一四四元
十二月	一一、八四一石	一三六、四四〇元
合計	五八、〇四九石	六六四、九〇四元

特產中央會 開催理事會

【大連】特產中央會理事會、廿八日午前十時假大連大和旅館開會、關於左記諸案、行審議報告、於正午散會、其協議事項如左、

一、關於滿德貿易協定訂正之意見交換、外一件、
一、康德二年度乾燥不良大豆原料變質試驗綜合報告、
一、特產標準會員會計報告、

全滿工業界之趨勢

依據大連商工會議所調查 (10)

食糧品工業(續)

▲製糖

從來於滿洲消費之砂糖、專係海外輸入品、一年之輸入額達百五十萬担內外、而事變以來、內地同業者企圖滿洲進出、爲製造甜菜糖起見、昭和九年三月日本砂糖貿易會社高津氏收買阿什河工場、設立北滿製糖會社、又十年十二月赤司初太郎氏一派以前南滿製糖會社之工場爲基礎、設立滿洲製糖會社(資本一千萬圓)觀兩社之工場設備、如左、

一、滿洲製糖株式會社(資本金一千萬圓四分之一交付)

奉天工場、原料使用能力五百噸、製糖能力一三〇、〇〇〇担、原料溶解能力九〇〇噸、製糖量四千擔

鐵嶺工場、六百噸、製糖能力十七萬擔、

哈爾濱工場三、五〇〇噸、製糖能力十萬噸、

原料使用能力及奉天製糖工場原料溶解能力一晝夜又三工場之甜菜製糖能力、一期間奉天精糖工場之製糖量爲一個月分之能力、

二、北滿製糖株式會社(股本金二百萬圓繳付)

原料使用能力一日四〇噸、製糖能力年產十三萬擔、

▲小麥粉

滿洲之小麥粉消費量、一個年大體爲三千五百萬袋、中機械製粉二千萬袋、各地磨場之製粉額三百萬袋、殘部全仰輸入、昭和九年十一月新設小麥粉輸入稅新設、翌十年九月之國鐵小麥運費折扣等之保護政策實施以來、製粉業俄然勃興、就中昨年隨日濠關係悪化、外務輸入制限爲契機、國內製粉業者擴張工場設備或休業中之者又呈復活、更內地之同業者、企圖滿洲進出、設定新工場、現在全滿之製粉設備概算三八、〇〇〇巴列爾、已達自給自足之域、今依會社組織見有力工場如左、

△日滿製粉會社(哈市)資本一千萬圓(繳付六百萬圓)日產一萬巴列爾

△東洋製粉公司(奉天)資本二百萬圓(繳付百萬圓)日產二千巴列爾

△亞細亞製粉會社(開原)資本二百萬圓、繳付百萬圓、生產設備五百巴列爾

△康德製粉公司(四平街)資本二百萬圓(繳付百萬圓)生產設備二千巴列爾

△日東製粉公司(新京)資本金百萬圓(繳付五十萬圓)生產設備千五百巴列爾

△益發合公司(新京)資本金二百萬圓(繳付百二十五萬圓)生產設備千二百五十巴列爾

△裕昌源(新京)資本三百萬圓(繳付三百萬圓)生產設備四二五〇巴列爾、

滿洲國金鑛精錬廠 買鑛規程內容 (2)

第十八條、金銀鉛鑛之含有量、另定製錬實收率如左、

含有量	實收率百分率	含有量	實收率百分率	含有量	實收率百分率
乾量一噸中三瓦以上	六五	乾量一噸中五〇瓦以上	七〇	乾量一噸中二百瓩以上	六五
全五瓦以上	七五	百瓦以上	七五	二五〇瓩〃	七一
全八瓦〃	八〇	二〇〇〃	七九	三〇〇瓩〃	七三
全一〇瓦〃	八四	三〇〇〃	八二	三五〇瓩〃	七六
全一五瓦〃	八八	五〇〇〃	八五	四〇〇瓩〃	七七
全二〇瓦〃	九〇	千〃	八八	四五〇瓩〃	七八
全三〇瓦〃	九二	千五百〃	九〇	五〇〇瓩〃	七九
全五〇瓦〃	九三	二千瓦以上	九一	五五〇瓩〃	八〇
全七〇瓦〃	九四	三千瓦以上	九二	六〇〇瓩〃	八一
全百瓦〃	九五	五千瓦以上	九三、五	六五〇瓩〃	八二
全二百瓦〃	九六	一萬瓦以上	九四	七〇〇瓩〃	八三
全三百瓦〃	九七				

第十九條、金銀銅之鑛石之製錬費及電錬費、規定如左、

一、塊鑛之製錬費、就乾量每一噸爲八圓、
二、粉鑛之製錬費、就乾量每一噸爲八圓八角、
三、汰鑛之製錬費、就乾量每一噸爲九圓六角
四、金之電錬費、就含量一瓦爲三分三厘、
五、銀之電錬費、就百瓦爲一角三分、
六、銅之電錬費、每一瓩爲六分、

塊鑛與粉鑛之混合物、看做粉鑛、粉鑛與汰鑛混合者、看做汰鑛、

第二十條、含金銀鉛鑛之製錬費及電錬費規定如左、

一、塊鑛粉鑛汰鑛之製錬費就乾量每一噸爲貳拾圓、
二、含有亞鉛十分之一以上之鑛石、就超過百分之一、增加五角之製錬費、
三、金銀之電錬費、準於前條第四號第五號、
四、鉛之電錬費、含有量每一瓩爲三分、

第廿一條、買鑛者依前二條計算之製錬費及電錬費、須向金鑛支付、

第廿二條、計算鑛石價格之單位、規定如左、

一、金由受入鑛石之月起算、過三月後之滿洲中央銀行收買、每一瓦平均價格與一圓三角三分之差額之九成、加算、一圓三角三分爲金一瓦所値之單位、
二、銀由受入鑛石之月起算、於三月後日本東京水曜發表之銀塊一瓩之單位、以平均價格之九成爲銀一瓩之標準單位、
三、銅由受入鑛石之月起算、由三月後之日本東京水曜會發表之電氣銅塊瓦瓩平均價格、擬除十一圓、爲銅百瓩之標準單位、
四、鉛由受入鑛石之月起算、由日本大阪電氣鉛塊百瓩市價平均價格除去三圓、爲鉛百瓩之標準單位、

第廿三條、購買鑛石之代金、由受入鑛石之月起算、迨四月後之十日精算支付之、但分析品位決定時、由受入鑛石之前月金鑛精錬廠購買標準價格之鑛石價格、擬除精錬費及電錬費之額、以八成以內、爲先交金支付之、

賣鑛申請書式樣

一、鑛山位置、省縣區村、
二、鑛山名稱、
三、鑛業權 又租稅權 登錄番號、
四、鑛業權者又租鑛權者名、
五、鑛業代理人又租鑛代理人名、
六、鑛石之名稱、
七、一個月之賣豫定數量、合計　噸、
內譯
塊鑛　噸
粉鑛　噸
汰鑛　噸
八、送鑛開始時期、

依貴廠之買鑛規程、賣鑛務請購買、特此報告賣鑛、

康德　年　月　日

金鑛精錬廠長殿

電氣及瓦斯工業

▲電氣

滿洲電氣供給事業、大體分官營事業、滿洲電業及關係業者其他之事業、此等固定資產額、於昭和十一年三月末、達一一、六二〇萬圓、又發電設備容量、達三三六、八六〇基羅瓦特、內容如左、

▲固定資本(圓)

官營事業	二、二七四、三三六
電業關係	九九、九六四、三八六
其他事業	一二、三六〇、〇一〇
計	一一六、二八八、七九二

▲發電設備容量(KW)

官營事業	……
電業關係	一六八、三〇〇
其他事業	一六八、五〇〇
計	三三六、八〇〇

其他事業中、含撫順煤礦、本溪湖煤鐵公司、昭和製鋼所等之自家用設施、玆將滿洲內昭和元年以降之總發電量錄左、(單位千基羅瓦特)

	日本側	滿洲側
民國一五	二四〇、〇七〇	三四、九一〇
民國一六	二五九、六〇〇	四一、八五〇
民國一七	三三一、八六〇	五〇、〇一〇
民國一八	四〇〇、一七〇	七一、七八〇
民國一九	四一三、九七〇	七〇、三三〇
民國二〇	四三〇、九三〇	八二、〇〇〇
大同元	四九一、九一〇	一〇〇、〇〇〇
大同二	五六四、五三七	八七、八八三
康德元	八一六、四〇八	一〇五、〇〇〇
康德二	……	……

則昭和十年度、比前年激增三七、四%中、關東州及滿鐵沿綫之各發電所、總發電量九六、三二八萬基羅瓦特、於昭和十年度、電力用途別消費量如左、(單位基羅瓦特時)

用途	電力量	比率
電燈用	一〇六、六四〇、〇〇〇	一三、六
電力用	五九一、一五五、〇〇〇	七五、六
電熱用	一八、三三〇、〇〇〇	二、三
電鐵用	五〇、一五〇、〇〇〇	六、五
其他	一六、一六五、〇〇〇	二、〇
計	七八二、六七四、〇〇〇	一〇〇、〇

如以上、電力之用途、比全体佔七五、六%、更分類該電力、採礦製錬業者佔首位、化學工業次之、電動機之需要、即見馬力比化學工業金屬工業爲多、倘金屬工業開始本格的作業、使用電量、亦遙爲增加、今就電力設備及使用電力量、觀使用量如左、

▲馬力數

用途	馬力數
紡織工業	三一、六六一
金屬工業	二六、二二二
機械器具工業	三三、一〇九
窯業	一〇、〇四四
化學工業	四一、六三五
食糧品工業	一五、五五六
乾溜工業	一六、九一四
雜工業	一〇、一三〇
採鑛製錬業	一四二、一八五
農業	一、四〇四
其他	四八、八五
合計	三三四、九〇三

▲使用電力量

紡織工業	三七、四四九、〇〇〇
金屬工業	三四、八八四、八五八
機械器具工業	一〇、一四三、三五七
窯業	三二、三七六、四八八
化學工業	一三五、八九三、〇八〇
食糧品工業	一五、一三三、〇六四
乾溜工業	三八、一〇五、三五二
雜工業	九、九二四、八二一
採鑛製錬業	一九三、三三一、四九〇
農業	一、八三六、〇一七
其他	三三一、一〇四、七六三
共計	五九一、二九四、九三〇

▲瓦斯

瓦斯業爲南滿洲瓦斯會社之獨占事業、該社大連、奉天安東新京等均有工場、在鞍山從事瓦斯供給、其他撫順煤鑛之附帶事業乾溜工場、從事瓦斯之製造供給、向一般各工場之主要設備、並瓦斯供給關係、滿洲國當局、認其尚有供量如左、

▲發生爐（立方呎）

大連	二、五三〇、〇〇〇
鞍山	—
奉天	六八〇、〇〇〇
安東	二一〇、〇〇〇
新京	一〇〇、〇〇〇
撫順	九、一〇〇、〇〇〇

▲供給量（立方呎）

大連	四九三、七五三、〇〇〇
鞍山	一五三、八〇〇、〇〇〇
奉天	一四四、一三九、〇〇〇
安東	三五、〇五三、〇〇〇
新京	八七、一三三、〇〇〇
撫順	七、三五五、七一〇

重要產業統制法 已以正式勅令公布

第一條、依重要產業統制法第一條第二項規定之重要產業如左、

兵器製造業、△航空機製造業、△自動車製造業、△液體燃料、(鑛油及無水酒精)製造業△鐵、鋼、鋁、鎂、鉛、亞鉛、金、銀及銅之精錬業、(除金及銀之濕式精錬)△炭礦業、(除年產五萬噸未滿者)△毛織物製造業、(除用手織機者)△綿紗紡績業、△綿織物製造業、(除用手織機者)△麻製線業、(年產五十噸以上者)△麻紡織業、(除用手織機者)△製粉業、(日產能力五百袋以上者)△麥酒製造業、△製糖業、△烟草製造業、紙卷煙草年有一千萬支以上之生產者)△曹達製造業、(除天然曹達精製業)△肥料、(硫酸錏、過燐酸石灰及石灰窒素)製造業△巴爾普、(製紙原料)製造業△油房業、(設有抽出式及壓搾器十五臺以上者)△洋灰製造業、△火柴製造業、

第二條、重要產業統制法、中、所稱主管部大臣者、關於兵器製造業及航空機製造業、則爲實業部大臣(在蒙政部管內爲蒙政部大臣)及軍政部大臣、關於液體燃料製造業及火柴製造業、則爲實業部大臣、(在蒙政部管內爲蒙政部大臣)、關於其他產業、則爲實業部大臣、(在蒙政部管內爲蒙政部大臣)、

第三條實業部大臣(在蒙政部管內爲蒙政部大臣)關於兵器製造業、依重要產業統制法第四條規定、欲徵取報告或令爲檢查時、應預先與軍政部大臣協議、

附則

本令自重要產業統制法施行日施行、

關於『關於重要產業統制法施行之件』第一條所載重要產業之件、

爲佈告事、茲關於(關於重要產業統制法施行之件康德四年　月　日勅令　號)第一條之重要產業、如左公佈之、仰即週知、此佈、

一、自動車製造業、係指自動車組構業及車台車體發動機膠皮輪等自動車部分品製造業而言、
二、液體燃料中之無水酒精、係指純度九八%以上之酒精而言、
三、製粉業係指小麥粉製造業而言、其每袋之純容量、定爲二二瓩、(新制秤四四斤)
四、曹達製造業、係指曹達業而言、
五、油房業係指大豆油荏麻子油蘇子油等製油業而言、

重要產業統制法施行規則

第一條　重要產業統制法第一條之許可呈請書、須記載左列事項、

一、姓名或名稱及營業所之位置、
二、工場之位置、
三、重要產業之種類、
四、要生產設備、生產能力及生產方法、
五、所需資金及籌辦之方法、
六、一年間之生產、販賣及使用原料之預計額、(按種類分別記其數量及價額)
七、原材料之取得方法、
八、事業年度及收支概算、

前項之呈請書、如呈請人爲法人之發起人時、須附具章程、爲法人時則須附具章程、貸借對照表及財產目錄、

第二條　經營重要產業者、欲變更前條第一項第二款第四款或第七款之事項時、須受主管部大臣許可、

第三條　受到重要產業統制法第一條之許可者、遇有左列情事時、須從速呈報主管部大臣、

一、生產設備已完了時、
二、已着手生產時、
三、姓名或名稱或營業所已變更時、
四、發起人已設立法人時、

第四條　重要產業統制法第二條之事業計畫書、須記載左列事項、於每屆事業年度開始前提出之、

一、關於生產、販賣、購買、調查、研究及其他施設之計畫、
二、如爲法人時、其重要之資金計畫、
三、生產額、販賣額、原材料之購買額及使用額、(按種類分別其數量及價額)、
四、如有統制協定時其事業計畫與統制協定之關係、(未完)

適應症
筋骨痠痛　胃脘腹痛　婦女血痺
四肢麻木　五積六聚　經血不調
腰腿背痛　多年痞塊　血積白帶
風寒濕痺　腎寒疝氣　久不孕育

雙層麝香化積膏

每份壹元
本城外埠藥店均有代售招請各地代理酬勞從優歡迎外埠函購不加郵費

總發行　奉天鐘樓南　德潤堂藥局

奉天警務廳化驗　瀋陽警察廳註冊
家庭聖備藥
老君丹
本城外埠各縣鎮均有代售
主治
男女內外兩科。流行時疫吐瀉赤痢。胃病。肺病咳嗽。吐血。頭眩。婦女。經血病。小兒。急慢驚風。食積。班疹
大瓶國幣五元　小瓶國幣三元　大袋國幣五角　小袋國幣三角
本局備有詳細說明書函索即寄
老君丹總批發處　奉天商埠一經路來鮮里　暫借電話二三三七五五號

東安電影院　電話2.3542
今天開演
十字雄軍
▲五萬人出場大屠殺。使風雲爲之變色。
▲三千萬之尸如山積。血流可染遍江山。
雄偉!壯麗!無與爭雄
戰事豪華鉅片
同時開演
金台傳
錢似鶯主演

保明太醫院長遺著救急書秘
明朝廣甯伯爵
索附郵二分即寄北平西單廣甯伯街廿四號吳宅

光陸 CAPITOL THEATRE
一日 二日 三日 四日
兩套新片同時開演
天一影片公司最近集力作有聲出品
楊柳村
艷麗!幽美!緊張!熱烈!
范雪朋 陶金 湯傑 吳茵 主演
芙蓉花主演
杜十娘
全部有聲對白評劇影片

天光電影院　大西關大街路北　電話二三二七八號
四月廿九日　三十日　五月一日　二日
禮拜四　禮拜五　禮拜六　禮拜日
天一影片公司音樂歌唱有聲滑稽鉅片
王先生的生財有道
左明導演
湯傑 曹雪松 翟綺綺 等大明星主演
有花樣翻新的歌舞!!!
有重嚴緊張的場面!!!
王家班 唱打蓮相 怪聲怪氣
王太太 跳單人舞 噱天噱地
一九三七年度的別開生面的新貢獻

這是最後一部的王先生喜劇看不看由您
花樣新翻歌舞表演
爲財拚命醫院賣血
投考保鑣大打猴拳
邂逅故人解衣推食
奸商資助重整旗鼓
晴天霹靂一切完了
哭哭笑笑　一陣大鬧
這裡……
能使您帶着眼淚苦笑
能使您捧着肚子狂笑
能使您凝着意兒微笑
能使您拍着手兒大笑
特別 普通日 午後一時起至晚十時半止
假日 午前十時半起至晚十時半止
循環開映
價目 樓上一律四角 樓下一律三角 軍警學生半價

敬告 **虛弱兒童**的父母

應使兒童常服 **保利他民** 以輔助成長發育 改良體質

補血滋養强壯劑

父母對於可親可愛的兒女健康、應注意左記各點之有無。

(一)食慾不振、對食物有極端的嗜好與嫌惡、
(二)縱令攝取滋養食物、而體軀永遠不肥、
(三)神經過敏、精神萎靡、
(四)頭大頸細、浮胖不實、
(五)血色不良、常患感冒、
(六)厭忌求學、學業成績倒退、
(七)睡眠不安、時々盜汗等々。

兒童倘有前述症狀、便可認定他是虛弱體質。如此虛弱兒到了成年以後、大抵是癆瘵的候補病人、所以爲虛弱兒童的父母者爲防患未然起見、應使兒童常服近代最進步的補血滋養强壯劑保利他民、輔助他的成長發育、及早改造他的體質。

虛弱兒童的胃腸、大都不甚健全、如食慾的不振、對食餌之有極端好惡、就是他胃腸機能不正常的表示、又使攝取滋養食物、而體軀永遠不肥、也就是他消化吸收不良的反證。是以對於如此虛弱兒童、爲輔助他的成長發育、改造他的體質計、非應用「已經消化的蛋白質製劑保利他民」決不爲功。此因普通未消化的補劑往々徒增虛弱兒的胃腸負擔、而無補於實際、惟有前述保利他民一種、因已無需胃腸消化、而即得供給**造血素**脫利音托仿、**肥肌素**赫斯體定及阿爾其寧、**發育素**利辛**毛髮素**氣斯丁、**儲能源**氣羅莘及費尼爾阿拉寧等**諸種重要阿米諾酸**於體內、故能立奏造血肥肌、增進食慾、强健胃腸、改良血色、促進發育健腦益智、增進抗病力等效果、詳細可參閱各小學校的報告及動物發育上的實驗成績。

虛弱兒童服保利他民後的效果（根據各小學校的報告）

家庭方面的所見	學校方面的所見
一、食慾良	一、血色改良
二、胃腸强	二、狀貌活潑
三、已不訴稱頭痛	三、已無疲勞之狀
四、體重增加	四、態度鎮靜
五、夜間已能安眠	五、學業成績轉良
六、已無盜汗	六、缺席次數減少

醫家之實驗報告集 函索即寄

保利他民

ポリタミン

味如糖漿 婦幼樂服

各大藥房均有經售

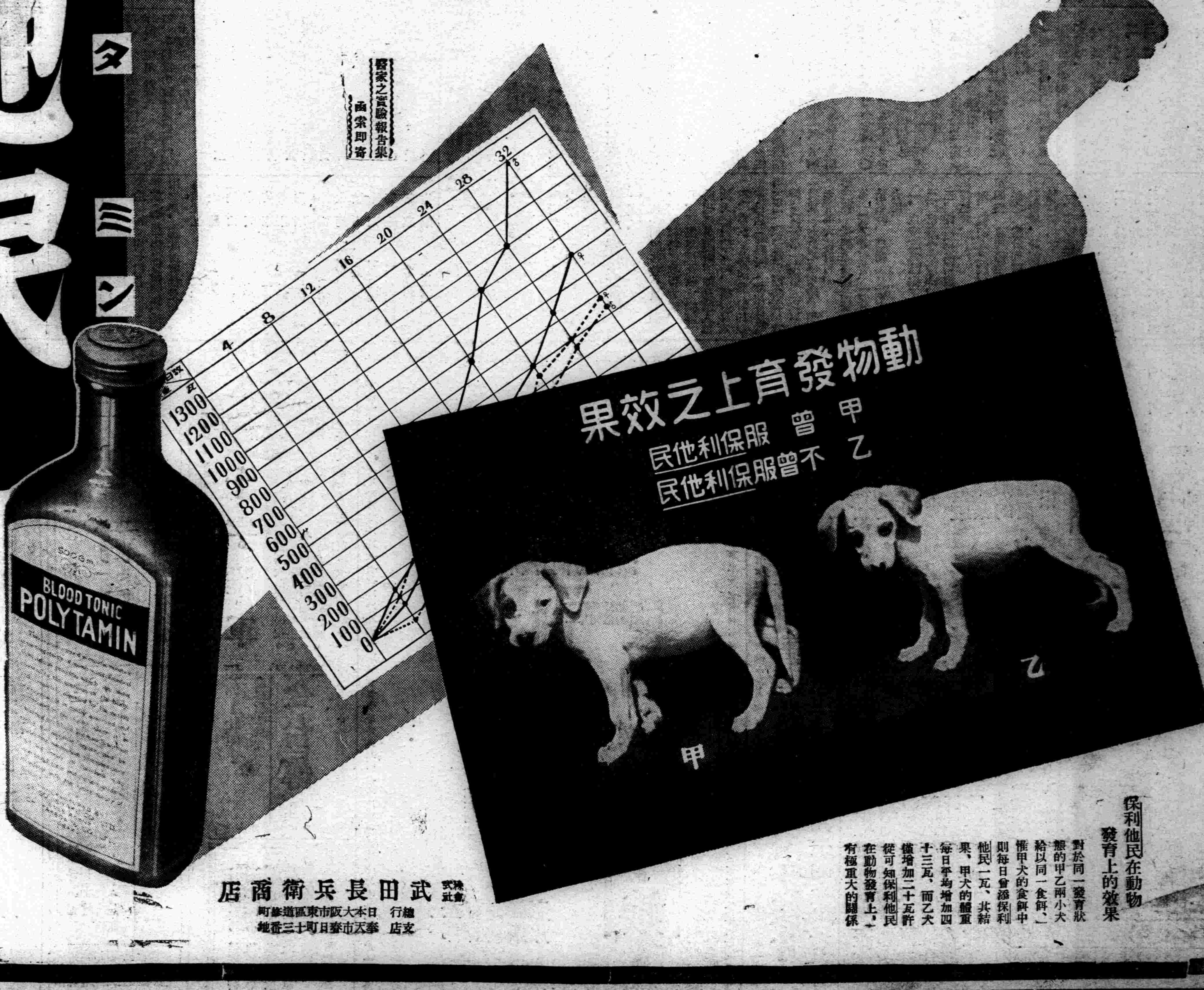

保利他民在動物發育上的效果

對於同一發育狀態的甲乙兩小犬給以同一食餌、惟甲犬的食餌中則每日曾添保利他民一瓦、其結果、甲犬的體重每日平均增加四十三瓦、而乙犬僅增加二十瓦許、從可知保利他民在動物發育上、有極重大的關係

【包裝】
小瓶 一五〇瓦
中瓶 二五〇瓦
大瓶 五〇〇瓦

株式會社 **武田長兵衛商店**
總行 日本大阪市東區道修町
支店 奉天市春日町十三番地